

Associazione Italiana Allevatori

Associazione Italiana Allevatori

PUMA DB

Modulo SERVIZI

Manuale Operativo

Sommario

Introduzione	1
Accesso al Modulo SERVIZI	3
Menu del modulo SERVIZI	4
Descrizione delle funzioni	5
Ricerca Tipi Servizi	5
Dettaglio Tipi Servizi	7
Specie Razze per Tipo Servizio	9
Interventi per Tipo Servizio	12
Tipi Prestatori.....	14
Ricerca Servizi.....	16
Ricerca Servizi Offerti	22
Offerta del Servizio	24
Ricerca Prestatori Designati	28
Ricerca Servizi Sottoscritti	31
Sottoscrizione di un Servizio.....	34
Scheda Dati Generici della Sottoscrizione	34
Scheda Dati Specifici della Sottoscrizione	38
Famiglia Controlli Funzionali Latte	39
Famiglia Controlli Funzionali Carne	41
Famiglia Abbonamenti	41
Prestatori Designati	42
Ricerca Servizi Prestati.....	45
Prestazione di un Servizio	48
Scheda Servizio Prestato (dati generici).....	48
Scheda Servizio Prestato (dati specifici).....	51
Analisi Campioni di Massa	57
Scheda Interventi Prestati.....	60
Scheda Esecutori del Servizio	62
Glossario.....	65

Introduzione

Nel corso degli anni, le attività prestate dalle APA ai propri iscritti, sono aumentate e si sono diversificate, in relazione anche ai cambiamenti che si sono verificati nella gestione degli allevamenti.

Si è passati dai soli CCFF in A4, all'attività di assistenza tecnica (piani IPO), alla diversificazione dei CCFF (AT/AC), ai servizi di FA, ai servizi per la gestione dell'anagrafe etc.

Questo ha portato ad inserire in PUMA una gestione delle attività svolte dalle Associazioni verso gli allevatori in modo organico e completo. Il modulo che si occupa di questa gestione prende il nome di Modulo **SERVIZI**.

Dal punto di vista gerarchico ogni **SERVIZIO** appartiene ad un **TIPO DI SERVIZIO** il quale a sua volta appartiene ad una **FAMIGLIA DI SERVIZI**.

Ad esempio:

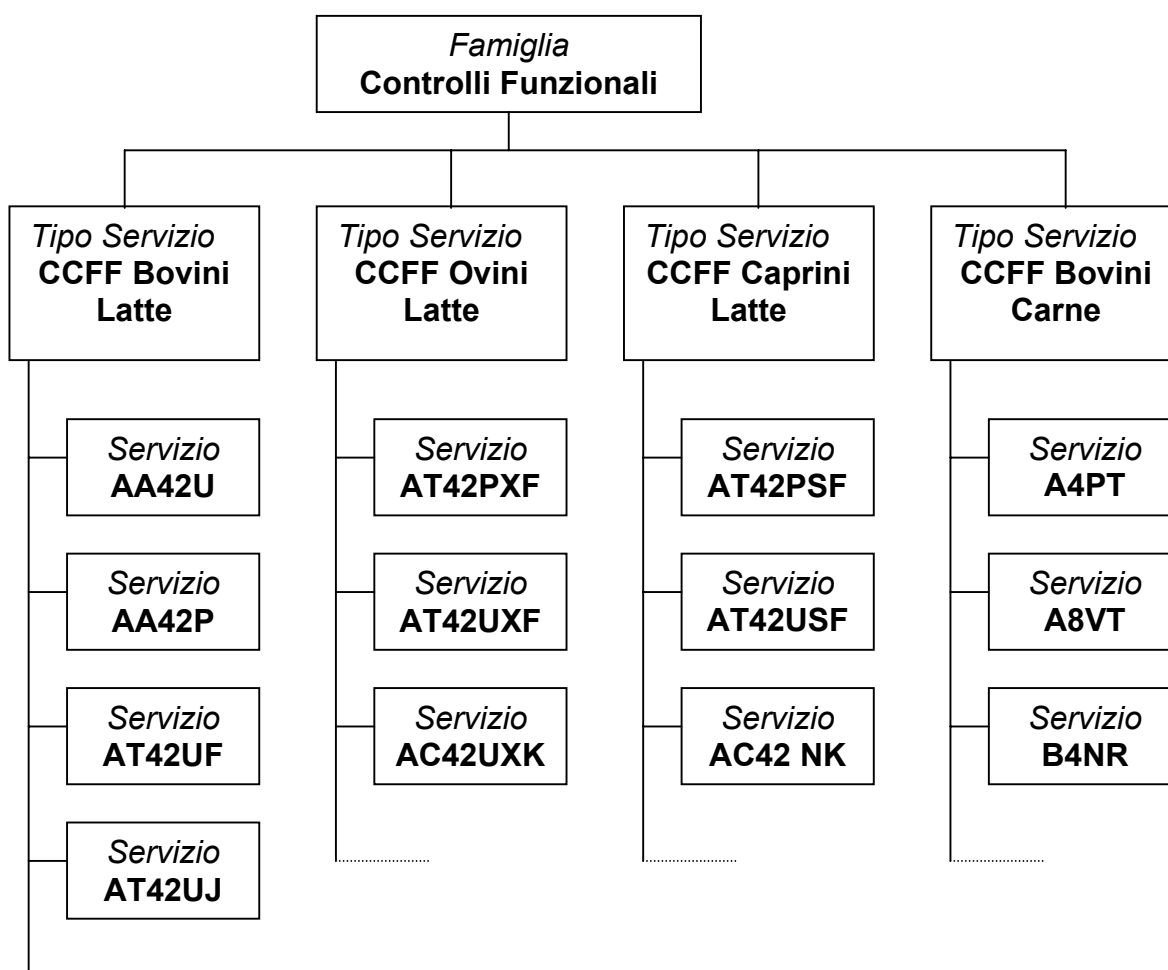

Questo permette di poter raggruppare gli allevamenti che effettuano quel servizio specifico, o quel tipo di servizio.

Dal punto di vista funzionale

- il **SERVIZIO** deve essere offerto da una **PERSONA**. Si crea quindi il **SERVIZIO OFFERTO** con tutte le informazioni specifiche.
- è possibile iscrivere gli allevamenti a questo **SERVIZIO OFFERTO** generando un **SERVIZIO SOTTOSCRITTO** con la possibilità di indicare la Persona addetta a quella attività che viene definito **PRESTATORE DESIGNATO**
- è possibile pianificare le attività future con l'indicazione degli addetti prestabiliti generando i **SERVIZI PIANIFICATI** e i **PRESTATORI PIANIFICATI** ottenendo così un calendario preventivo
- è possibile registrare le attività prestate **SERVIZI PRESTATI** con l'indicazione degli esecutori del servizio **ESECUTORI SERVIZI PRESTATI** e l'elenco delle attività eseguite **INTERVENTI PRESTATI** generando così un calendario consuntivo

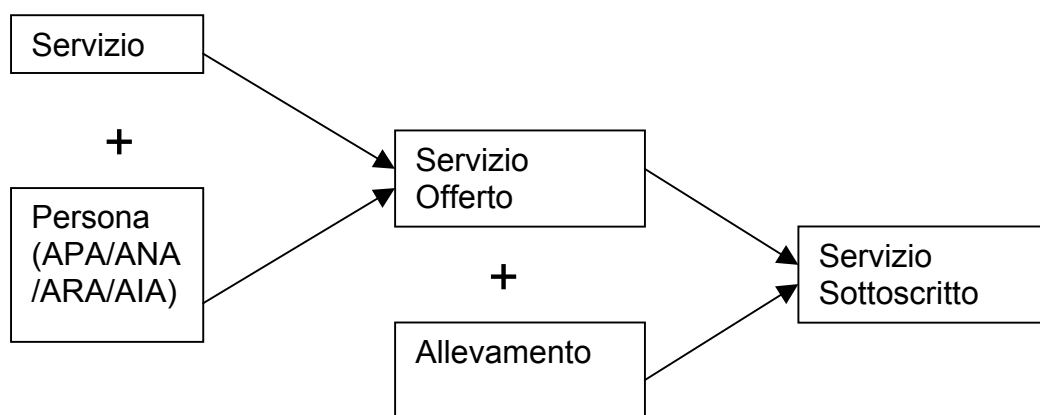

Accesso al Modulo SERVIZI

Si accede alle funzionalità di **Puma Servizi** cliccando sul relativo pulsante del menu principale di **Puma**.

Menu del modulo SERVIZI

La Pagina rappresenta la Pagina principale del modulo Servizi.

Racchiude una serie di statistiche sui principali Tipi Servizi sottoscritti, tra quelli Offerti dall'Axa di appartenenza dell'Utente collegato al Sistema.

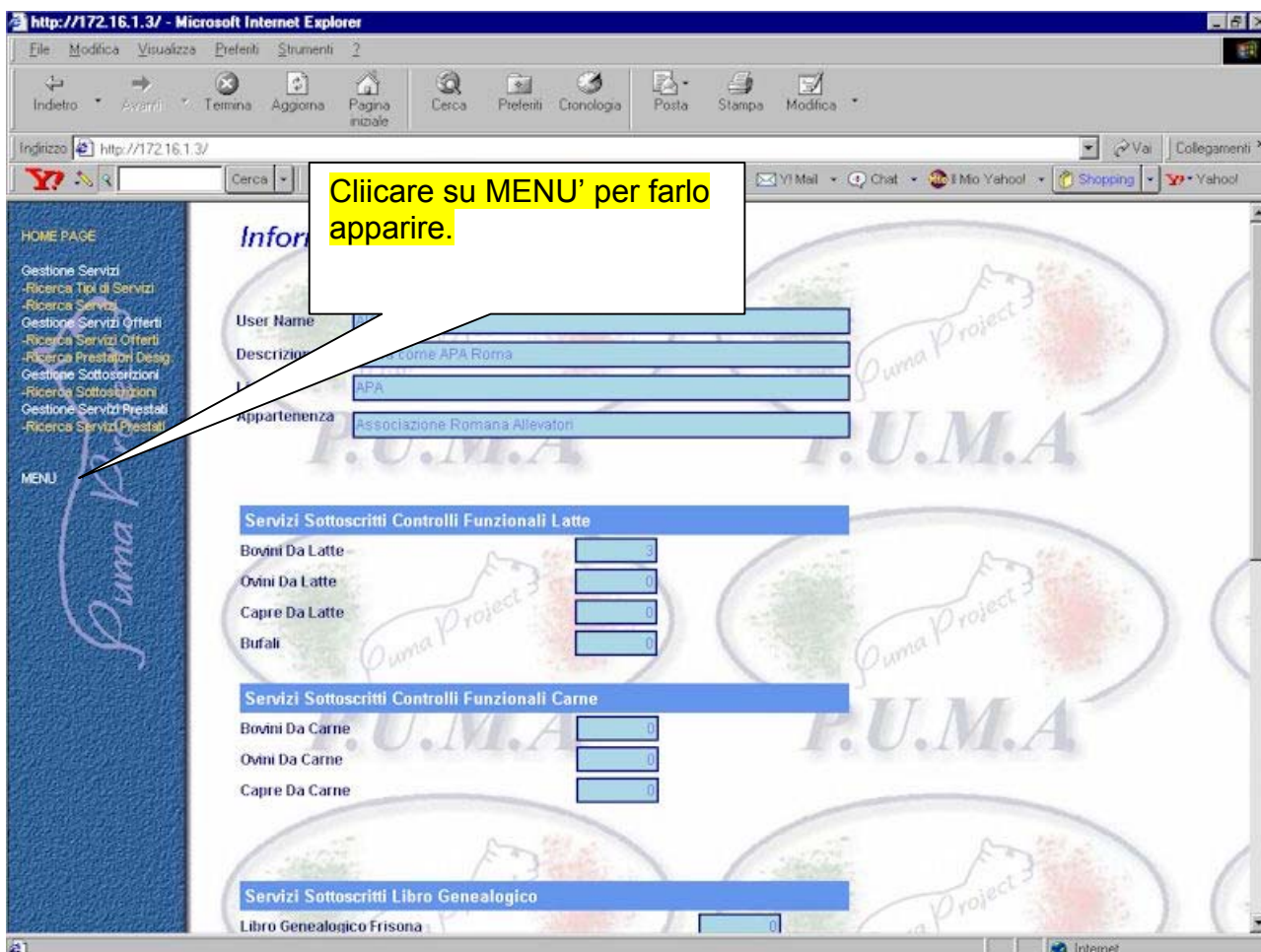

Tutte le funzioni e le sottofunzioni disponibili sono le seguenti:

- Gestione Servizi
 - Ricerca Tipi di Servizi*
 - Ricerca Servizi*
- Gestione Servizi Offerti
 - Ricerca Servizi Offerti
 - Ricerca Prestatori Designati
- Gestione Sottoscrizioni
 - Ricerca Sottoscrizioni

Gestioni Servizi Prestati

- Ricerca Servizi Prestati

Descrizione delle funzioni

Ricerca Tipi Servizi

La Pagina consente di Ricercare e Gestire (solo per gli utenti autorizzati) i **Tipi Servizio** definiti dal Sistema.

I **Tipi Servizio** sono una descrizione di un gruppo di Attività (**Servizi**) che qualche Ente (Persona Giuridica) potrà offrire ad una Persona, un Produttore o un Allevamento.

Ogni **Tipo Servizio** deve appartenere ad una **Famiglia di Servizi**.

Un **Tipo Servizio** può essere propedeutico ad un altro, creando un albero di **Tipi Servizi**.

I **Servizi** di un **Tipo Servizio** possono essere tra di loro cumulabili o alternativi, ovvero possono, o non possono, essere sottoscritti per lo stesso periodo dalla stessa entità (Persona, Produttore, Allevamento).

Un **Tipo Servizio** può essere visibile a livello Nazionale o nell'ambito della visibilità dell'Utente.

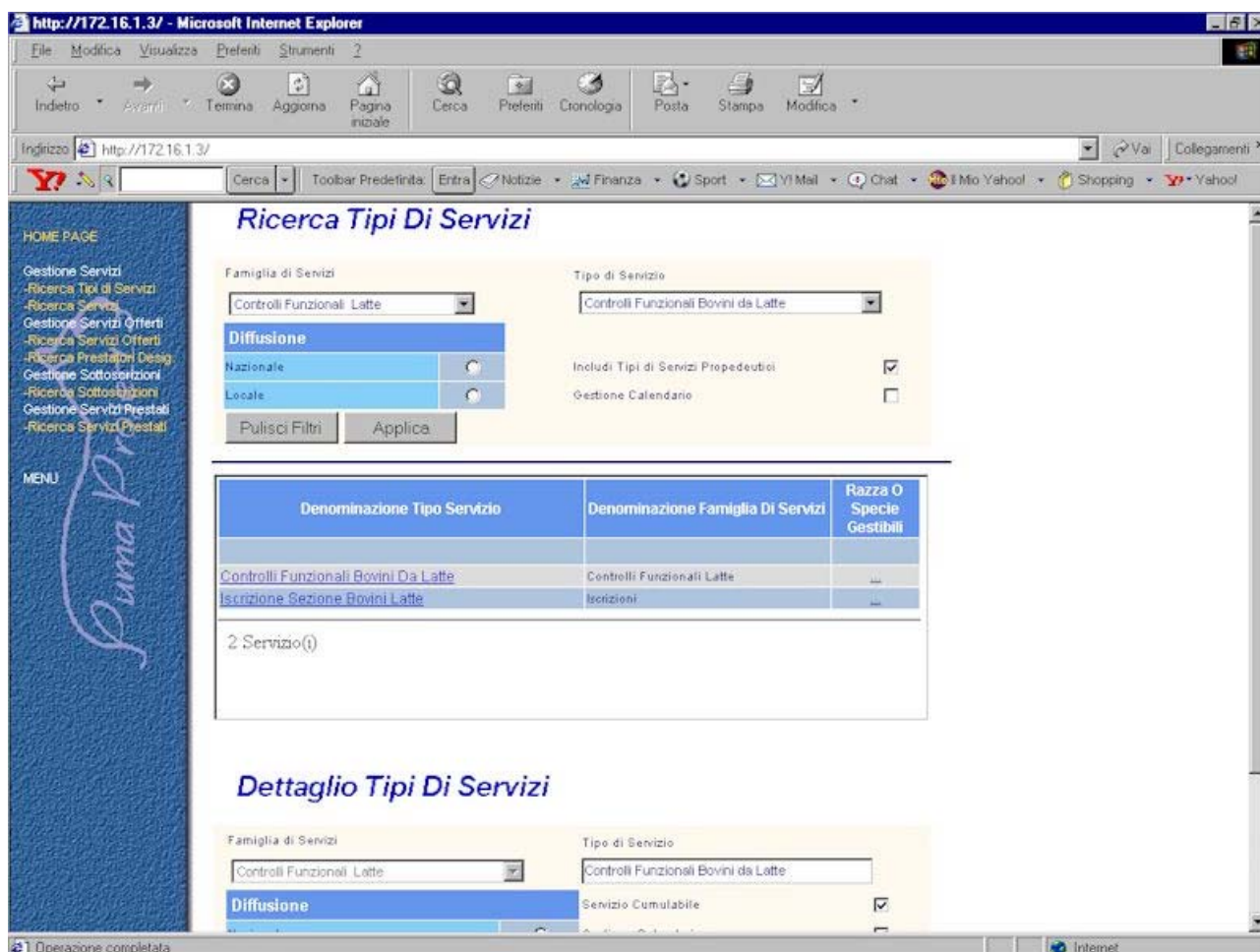

Denominazione Tipo Servizio	Denominazione Famiglia Di Servizi	Razza O Specie Gestibili
Controlli Funzionali Bovini Da Latte	Controlli Funzionali Latte	...
Iscrizione Sezione Bovini Latte	Iscrizioni	...

Below the table, it says '2 Servizio(i)'. Underneath is a 'Dettaglio Tipi Di Servizi' section with similar filters, including a 'Servizio Cumulabile' checkbox which is checked.

Campi Filtro

I Campi Filtro sono utilizzati dall'utente per ricercare i **Tipi di Servizio** precedentemente censiti che corrispondono a determinati criteri di ricerca.

I Campi Filtro sono considerati un'ulteriore limitazione alla visibilità degli elementi.

I campi sono:

- **Famiglia di Servizi**

E' gestito tramite una ComboBox in cui vengono elencate tutte le Famiglie di Servizio gestite dal Sistema.

Consente all'Utente di richiedere la gestione dei Tipi di Servizio appartenenti ad una certa Famiglia.

Il campo è obbligatorio.

- **Tipo di Servizi**

E' gestito tramite una ComboBox in cui vengono elencate tutti i Tipi di Servizio gestiti dal Sistema o se è stata selezionata una Famiglia di Servizi i Tipi di Servizio a questa appartenenti.

Consente all'Utente di richiedere la gestione di un Tipo di Servizio specifico.

- **Diffusione**

E' gestito tramite due OptionBotton (Nazionale, Locale) alternativi preimpostati deselezionati entrambi.

L'impostazione di uno dei due consente all'**Utente** di visualizzare nella *Griglia* i **Tipi di Servizi** a Diffusione Nazionale o Locale

- **Includi Tipi di Servizi Propedeutici**

E' gestito tramite un CheckBox preimpostato deselezionato, la cui selezione consente di richiedere la gestione non solo dei Tipi di Servizio richiesti tramite i filtri precedenti, ma anche dei Tipi di Servizi a questi propedeutici.

La griglia visualizza i **Tipi di Servizi** già inseriti nel sistema, che rispondono ai criteri di selezione impostati nei filtri.

I campi sono:

- **Denominazione Famiglia di Servizi**

- **Denominazione Tipo Servizio**

Il campo è dotato di collegamento ipertestuale che permette di esplodere i Campi di Dettaglio dell'elemento.

- **Razza o Specie gestibili**

Sono visualizzati tre puntini che lasciano intendere la presenza di ulteriori informazioni, anche nel caso in cui nessuna Specie o Razza sia specificata per quel Tipo Servizio

Il campo è dotato di collegamento ipertestuale che permette di richiamare la gestione della *Pagina Specie – Razze per Tipo di Servizio*.

Gli elementi della Griglia sono valorizzati attraverso l'azione prodotta dal Pulsante **Applica** e successivamente aggiornati dalle azioni che modificano lo stato del Data Base: pressione dei Pulsanti **Salva** e **Cancella**.

Gli elementi della Griglia sono ordinati per Denominazione Famiglia e Denominazione Tipo Servizio.

Dettaglio Tipi Servizi

La pagina di dettaglio dei Tipi Servizi è utilizzata per inserire, visualizzare o modificare i dati del singolo **Tipo Servizio**.

I campi di dettaglio sono attivi solo quando è stato selezionato un elemento della griglia o quando è stato premuto il tasto **Nuovo**

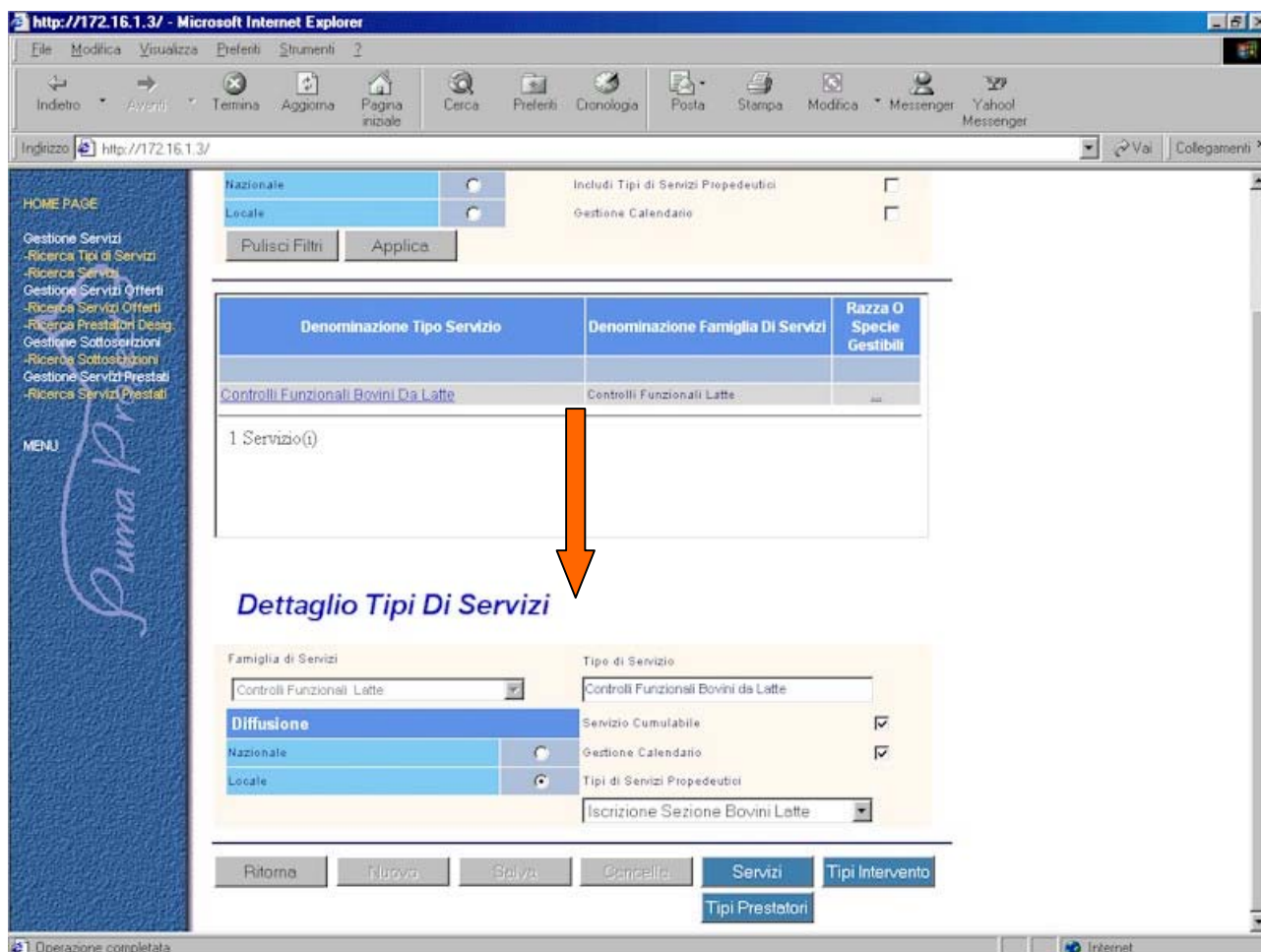

Denominazione Tipo Servizio	Denominazione Famiglia Di Servizi	Razza O Specie Gestibili
Controlli Funzionali Bovini Da Latte	Controlli Funzionali Latte	...

An orange arrow points from the table to the detailed form below. The form is titled 'Dettaglio Tipi Di Servizi' and contains the following fields:

- Famiglia di Servizi:** A dropdown menu showing 'Controlli Funzionali Latte'.
- Tipo di Servizio:** A text field containing 'Controlli Funzionali Bovini da Latte'.
- Diffusione:** Radio buttons for 'Nazionale' and 'Locale'.
- Servizio Cumulabile:** A checked checkbox.
- Gestione Calendario:** A checked checkbox.
- Tipi di Servizi Propedeutici:** A dropdown menu showing 'Iscrizione Sezione Bovini Latte'.

At the bottom of the form are buttons for 'Ritorna', 'Nuovo', 'Salva', 'Cancella', 'Servizi', 'Tipi Intervento', and 'Tipi Prestatori'.

I campi sono:

- **Famiglia di Servizi**

E' gestito tramite una ComboBox che permette di selezionare la **Famiglia di Servizi** alla quale appartiene il Tipo di Servizio che si vuole gestire.

Il campo è abilitato se l'utente è un Utente Supervisore AIA, tramite la pressione del Pulsante **Nuovo**, mentre in caso di modifica visualizza la **Famiglia di Servizi** alla quale appartiene il Tipo di Servizio.

Il campo se abilitato è obbligatorio.

- **Tipo di Servizi**

E' gestito tramite una ComboBox in cui vengono elencate tutti i Tipi di Servizi appartenenti alla Famiglia di Servizi selezionata.

Il campo è abilitato se l'utente è un Utente Supervisore AIA, , tramite la pressione del Pulsante **Nuovo**, mentre in caso di modifica visualizza il **Tipo di Servizi** precedentemente inserito .

Il campo se abilitato è obbligatorio.

- **Diffusione**

E' composto da due OptionBotton alternativi indicanti se la Diffusione è Nazionale o Locale (Legata alla Persona che Offre il Servizio)

Il campo è abilitato se l'utente è un Utente Supervisore AIA.

Il campo se abilitato è obbligatorio.

- **Servizio Cumulabile**

E' composto da un Check Box indicante se il Servizio è Cumulabile (selezionato) o Alternativo ad altri Servizi.

Il campo è abilitato se l'utente è un Utente Supervisore AIA.

Il campo se abilitato è obbligatorio.

- **Gestione Calendario**

E' composto da un Check Box indicante se il Servizio prevede la gestione di un Calendario (selezionato).

Il campo è abilitato se l'utente è un Utente Supervisore AIA.

Il campo se abilitato è obbligatorio.

- **Tipo Servizio Propedeutico**

E' gestito tramite una ComboBox contenente i **Tipi di Servizio** gestiti dal Sistema.

Permette di selezionare il **Tipo di Servizio** da considerare Propedeutico a quello di cui si è chiesta la gestione.

Il campo è abilitato se l'utente è un Utente Supervisore AIA.

Il campo non è obbligatorio.

Specie Razze per Tipo Servizio

La Pagina consente per ogni **Tipo di Servizio** di specificare, quali **Specie** ed **Indirizzi Produttivi** e/o **Razze** è possibile gestire, in quanto la sottoscrizione di un **Servizio** può essere subordinata alla presenza nell'Allevamento, o nell'Allevamento per il Produttore, di Animali di una Razza e/o Specie specifici con un determinato Indirizzo Produttivo.

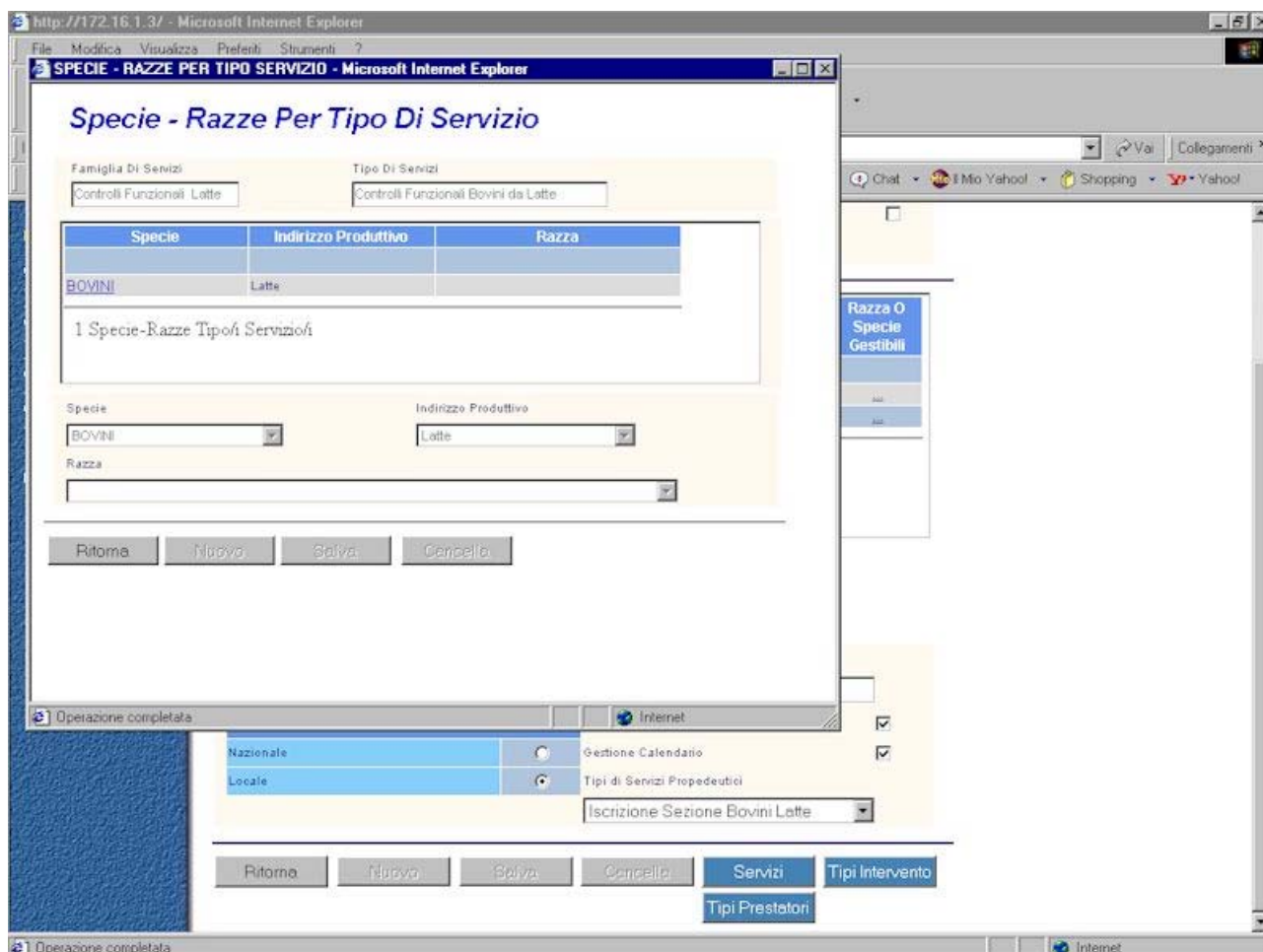

http://172.16.1.37 - Microsoft Internet Explorer

File Modifica Visualizza Preferiti Strumenti ?

SPECIE - RAZZE PER TIPO SERVIZIO - Microsoft Internet Explorer

Specie - Razze Per Tipo Di Servizio

Famiglia Di Servizi: Controlli Funzionali Latte Tipo Di Servizi: Controlli Funzionali Bovini da Latte

Specie	Indirizzo Produttivo	Razza
BOVINI	Latte	

1 Specie-Razze Tipo/i Servizio/i

Specie: BOVINI Indirizzo Produttivo: Latte

Razza:

Ritorna Nuovo Salva Cancella

Operazione completata

Nazionale Gestione Calendario

Locale Tipi di Servizi Propedeutici

Iscrizione Sezione Bovini Latte

Ritorna Nuovo Salva Cancella Servizi Tipi Intervento

Tipi Prestatori

Operazione completata

Internet

Campi Riassuntivi

I Campi Riassuntivi sono utilizzati per visualizzare le informazioni fondamentali del Tipo di Servizio gestito nella Pagina Chiamante per il quale è stata richiesta la gestione delle Specie Razze.

I campi sono:

- **Denominazione Famiglia di Servizi**
- **Denominazione Tipo di Servizio**

La griglia è utilizzata per visualizzare tutte le Specie ed Indirizzi Produttivi e/o le Razze attribuite al **Tipi di Servizio** di cui si è richiesta la gestione.

I campi sono:

- **Denominazione Specie**
- **Denominazione Indirizzo Produttivo**
- **Denominazione Razza**

Gli elementi della Griglia sono valorizzati al caricamento della Pagina e aggiornati dalle azioni che modificano lo stato del Data Base (pressione dei Pulsanti **Salva** e **Cancella**).

Gli elementi della Griglia sono ordinati in base all'ordinamento dettato dalla chiave primaria del Data Base.

Campi di Dettaglio Specie/Razze per Tipo di Servizio

I campi di dettaglio sono utilizzati per inserire, visualizzare o modificare i dati del singolo **Specie – Razze per Tipo di Servizio**.

I campi di dettaglio sono attivi solo quando è stato selezionato un elemento della griglia o quando è stato premuto il tasto **Nuovo** e l'Utente è un Utente Supervisore AIA.

Per tutti gli altri Utenti sono abilitati solo in visualizzazione.

I campi sono:

- **Denominazione Specie**

E' gestito tramite una ComboBox che permette di selezionare le **Specie** da assegnare al Tipo di Servizio che si vuole gestire.

Il campo è abilitato se l'utente è un Utente Supervisore AIA, tramite la pressione del Pulsante **Nuovo**, mentre in caso di modifica visualizza la **Specie** definita in precedenza.

Il campo non è obbligatorio se l'Utente seleziona una Razza (è dedotto da questa).

- **Denominazione Indirizzo Produttivo**

E' gestito tramite una ComboBox che permette di selezionare gli **Indirizzi Produttivi** da assegnare al Tipo di Servizio che si vuole gestire.

Se è già stata selezionata la **Specie** conterrà solo gli **Indirizzi Produttivi** previsti per la **Specie** in questione.

Il campo è abilitato se l'utente è un Utente Supervisore AIA, tramite la pressione del Pulsante **Nuovo**, mentre in caso di modifica visualizza l'Indirizzo Produttivo definito in precedenza.

Il campo non è obbligatorio, ma specificato deve essere congruente con l'eventuale Specie selezionata.

- **Denominazione Razza**

E' gestito tramite una ComboBox che permette di selezionare le **Razze** da assegnare al Tipo di Servizio che si vuole gestire.

Se è già stata selezionata la **Specie** conterrà solo le **Razze** previste per la **Specie** in questione.

Il campo è abilitato se l'utente è un Utente Supervisore AIA, tramite la pressione del Pulsante **Nuovo**, mentre in caso di modifica visualizza la **Razza** definita in precedenza.

Il campo non è obbligatorio, ma specificato deve essere congruente con l'eventuale Specie selezionata.

Controllo di pagina:

La digitazione è considerata valida solo se l'Utente ha selezionato:

- Specie
- Specie ed Indirizzo produttivo previsto per quella Specie
- Specie, Indirizzo produttivo e Razza previsti per quella Specie
- Specie e Razza previsti per quella Specie
- Razza

Interventi per Tipo Servizio

La Pagina consente di specificare quali **Tipi di Intervento** specifici è possibile definire nel Sistema per ogni **Tipo di Servizio**.

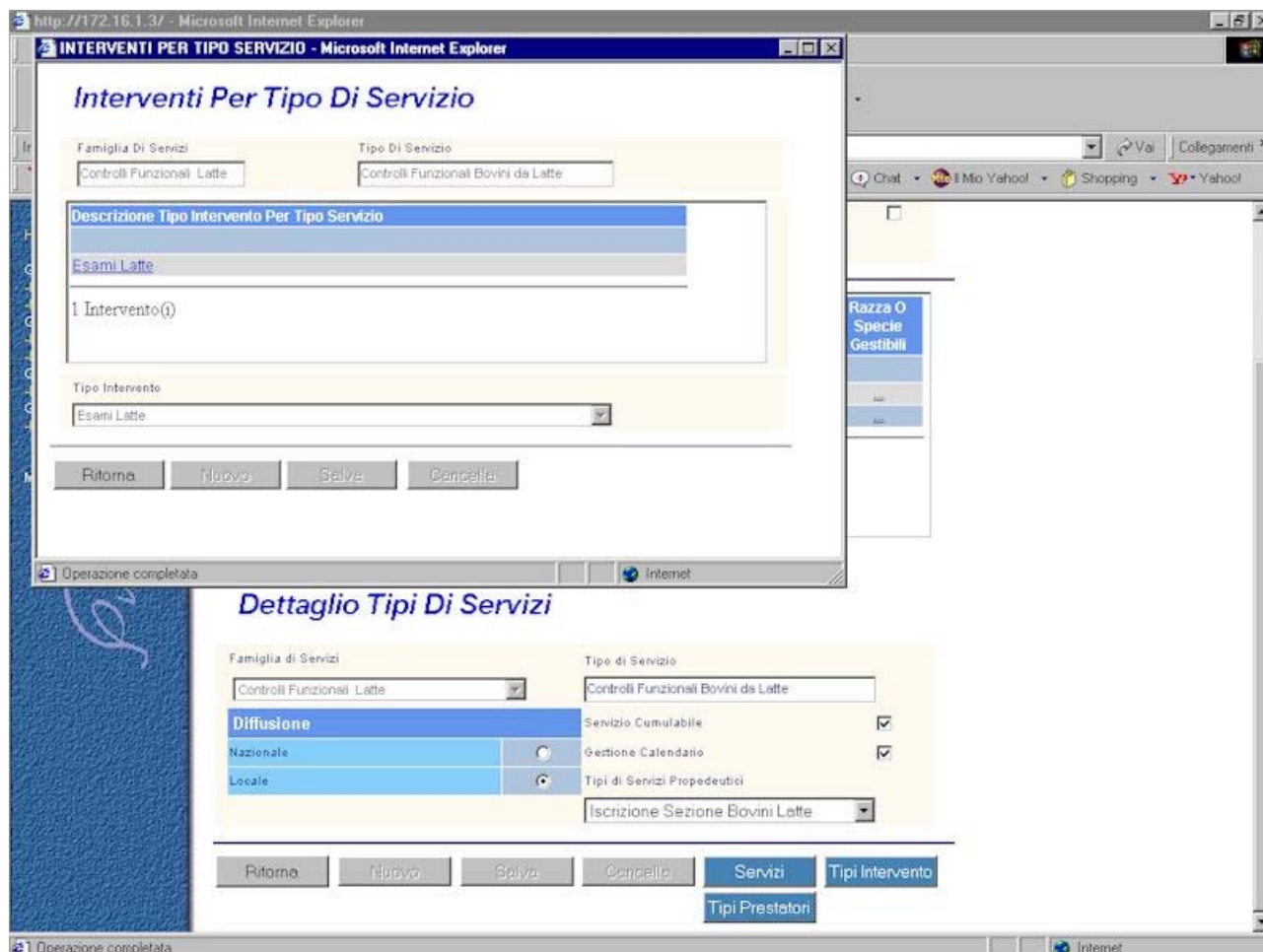

Campi Riassuntivi

I Campi Riassuntivi sono utilizzati per visualizzare le informazioni fondamentali del Tipo di Servizio gestito nella Pagina Chiamante per il quale è stata richiesta la gestione dei **Tipi di Intervento per Tipo Servizio**

I campi sono:

- **Denominazione Famiglia di Servizi**
- **Denominazione Tipo di Servizio**

La griglia è utilizzata per visualizzare tutti i **Tipo di Intervento per Tipo Servizio** attribuiti al **Tipo di Servizio** di cui si è richiesta la gestione.

I campi sono:

- **Denominazione Tipo di Intervento per Tipo Servizio**

Gli elementi della Griglia sono valorizzati al caricamento della Pagina e aggiornati dalle azioni che modificano lo stato del Data Base (pressione dei Pulsanti **Salva** e **Cancella**). Gli elementi della Griglia sono ordinati per Denominazione **Tipo di Intervento (per Tipo Servizio)**

I campi di dettaglio sono utilizzati per inserire, visualizzare o modificare i dati del singolo **Tipo di Intervento per Tipo Servizio** .

I campi di dettaglio sono attivi solo quando è stato selezionato un elemento della griglia o quando è stato premuto il tasto **Nuovo** e l'Utente è un Utente Supervisore AIA. Per tutti gli altri Utenti sono abilitati solo in visualizzazione.

I campi sono:

- **Denominazione Tipo di Intervento**

E' gestito tramite una ComboBox che permette di selezionare i **Tipo di Intervento** da assegnare al Tipo di Servizio che si vuole gestire.

Il campo è abilitato se l'utente è un Utente Supervisore AIA, tramite la pressione del Pulsante **Nuovo**, mentre in caso di modifica visualizza il **Tipo di Intervento per Tipo Servizio** definito in precedenza.

Il campo è obbligatorio .

Tipi Prestatori

La Pagina consente di specificare quali **Tipi Prestatori** specifici è possibile definire nel Sistema per ogni **Tipo di Servizio**, cioè il Tipo Attività (Professione Zootecnica) necessaria per quel dato Tipo Servizio.

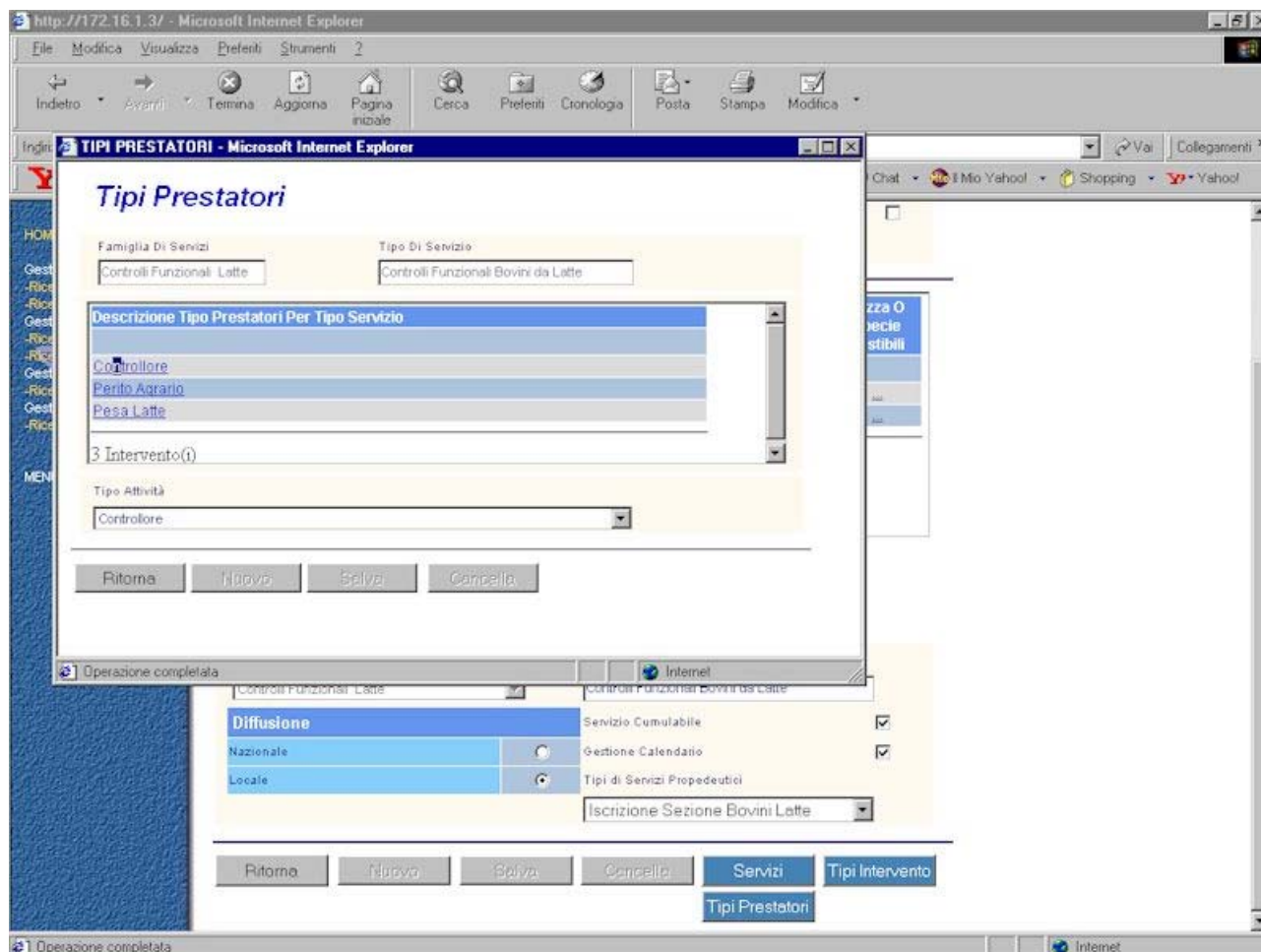

Campi Riassuntivi

I Campi Riassuntivi sono utilizzati per visualizzare le informazioni fondamentali del Tipo di Servizio gestito nella Pagina Chiamante per il quale è stata richiesta la gestione dei **Tipi Prestatore**

I campi sono:

- **Denominazione Famiglia di Servizi**
- **Denominazione Tipo di Servizio**

La griglia è utilizzata per visualizzare tutti i **Tipo Prestatore** attribuiti al **Tipi di Servizio** di cui si è richiesta la gestione.

I campi sono:

- **Denominazione Tipo Prestatore**

Gli elementi della Griglia sono valorizzati al caricamento della Pagina e aggiornati dalle azioni che modificano lo strato del database (pressione dei Pulsanti **Salva** e **Cancella**).
Gli elementi della Griglia sono ordinati per Denominazione **Tipo Prestatore**

Campi di Dettaglio Tipi Prestatori

I campi di dettaglio sono utilizzati per inserire, visualizzare o modificare i dati del singolo **Tipo Prestatore** .

I campi di dettaglio sono attivi solo quando è stato selezionato un elemento della griglia o quando è stato premuto il tasto **Nuovo** e l'Utente è un Utente Supervisore AIA.
Per tutti gli altri Utenti sono abilitati solo in visualizzazione.

I campi sono:

- **Denominazione Tipo Attività**

E' gestito tramite una ComboBox che permette di selezionare i **Tipo di Attività** (Professione Zootecnica) da assegnare al Tipo di Servizio che si vuole gestire.

Il campo è abilitato se l'utente è un Utente Supervisore AIA, tramite la pressione del Pulsante **Nuovo**, mentre in caso di modifica visualizza il **Tipo Prestatore** definito in precedenza per il **Tipo Servizio**.

Il campo è obbligatorio .

Ricerca Servizi

La Pagina consente di Ricercare e Gestire (solo per gli utenti autorizzati) i **Servizi** definiti dal Sistema.

Per **Servizio** si intende un gruppo di Attività che qualche Ente (Persona Giuridica) potrà offrire ad una Persona, un Produttore o un Allevamento.

Ogni **Servizio** appartiene ad un **Tipo Servizio**.

Le caratteristiche di un **Servizio** variano in funzione della **Famiglia di Servizi**.

Un **Servizio** può essere inserito, aggiornato e cancellato solo dagli **Utenti** Supervisor AIA (salvaguardia delle informazioni).

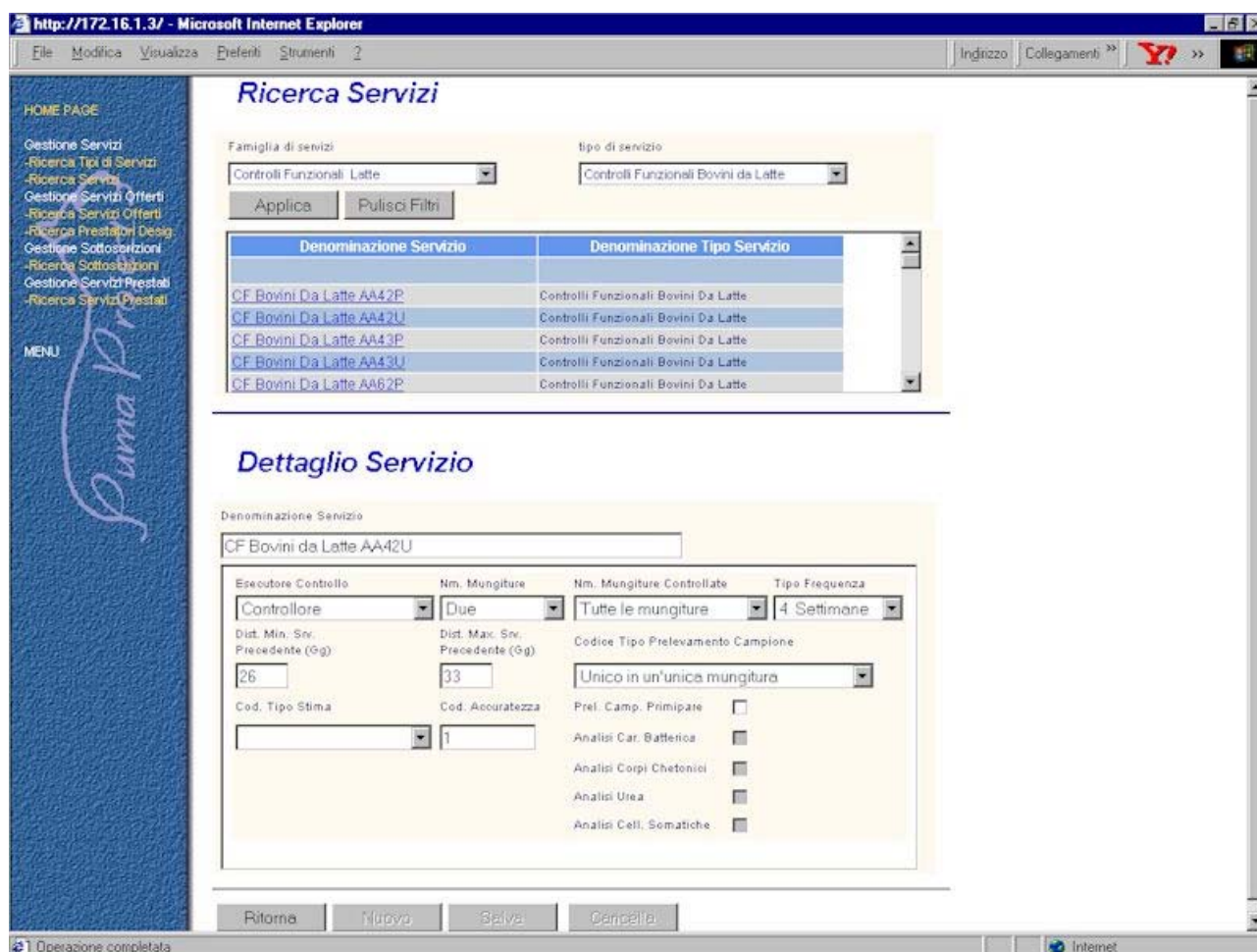

Denominazione Servizio	Denominazione Tipo Servizio
CF Bovini Da Latte AA42P	Controlli Funzionali Bovini Da Latte
CF Bovini Da Latte AA42U	Controlli Funzionali Bovini Da Latte
CF Bovini Da Latte AA43P	Controlli Funzionali Bovini Da Latte
CF Bovini Da Latte AA43U	Controlli Funzionali Bovini Da Latte
CF Bovini Da Latte AA62P	Controlli Funzionali Bovini Da Latte

Below the table is the 'Dettaglio Servizio' (Service Detail) form. The 'Denominazione Servizio' field contains 'CF Bovini da Latte AA42U'. The form includes several input fields and dropdown menus:

- Esecutore Controllo: Controllore
- Nm. Mungiture: Due
- Nm. Mungiture Controllate: Tutte le mungiture
- Tipo Frequenza: 4 Settimane
- Dist. Min. Srv. Precedente (Gg): 26
- Dist. Max. Srv. Precedente (Gg): 33
- Codice Tipo Prelevamento Campione: Unico in un'unica mungitura
- Cod. Tipo Stim.:
- Cod. Accuratezza: 1
- Preli. Camp. Primpipare:
- Analisi Car. Batterica:
- Analisi Corpi Chetonici:
- Analisi Urea:
- Analisi Cell. Somatiche:

At the bottom of the form are buttons for 'Ritorna', 'Nuovo', 'Salva', and 'Cancella'. The status bar at the bottom left indicates 'Operazione completata' and the bottom right shows 'Internet'.

Campi Filtro

I Campi Filtro sono utilizzati dall'utente per ricercare i **Servizi** precedentemente censiti che corrispondono a determinati criteri di ricerca.

I Campi Filtro sono considerati un'ulteriore limitazione alla visibilità degli elementi.

Se la Pagina è stata attivata dalla Pagina *Ricerca Tipi di Servizio* i Campi Filtro sono preimpostati e non selezionabili.

I campi sono:

- **Famiglia di Servizi**

E' gestito tramite una ComboBox in cui vengono elencate tutte le Famiglie di Servizio gestite dal Sistema.

Consente all'Utente di richiedere la gestione dei **Servizi** appartenenti ad una certa Famiglia.

Il campo se selezionabile è obbligatorio.

- **Tipo di Servizi**

E' gestito tramite una ComboBox in cui vengono elencate tutti i Tipi di Servizio gestiti dal Sistema o se è stata selezionata una Famiglia di Servizi i Tipi di Servizio a questa appartenenti.

Consente all'Utente di richiedere la gestione di uno specifico gruppo di **Servizi** appartenenti ad una certa Tipo.

Il campo se selezionato deve essere congruente con la Famiglia.

La griglia visualizza tutte le Specie ed Indirizzi Produttivi e/o le Razze attribuite al **Tipi di Servizio** di cui si è richiesta la gestione.

I campi sono:

- **Denominazione Tipo di Servizio**
- **Denominazione Servizio**

Gli elementi della Griglia sono ordinati in base alla Denominazione di Famiglia, Tipo di Servizio, Servizio.

Campi di dettaglio dei servizi

I campi di dettaglio sono utilizzati per inserire, visualizzare o modificare i dati del singolo **Servizio**.

I campi variano a secondo della Famiglia di Servizi alla quale appartiene il Servizio da gestire.

Tutti i campi sono obbligatori.

Il **Tipo di Servizio** deve essere congruente con la Famiglia.

- **Famiglia di Servizi**

E' gestito tramite una ComboBox in cui vengono elencate tutte le Famiglie di Servizio gestite dal Sistema.

Consente all'Utente Supervisore AIA di selezionare la Famiglia di appartenenza del **Servizio**. In caso di modifica è in sola lettura.

- **Tipo di Servizi**

E' gestito tramite una ComboBox in cui vengono elencate tutti i Tipi di Servizio gestiti dal Sistema o se è stata selezionata una Famiglia di Servizi i Tipi di Servizio a questa appartenenti.

Consente all'Utente Supervisore AIA di selezionare il **Tipo di Servizio**. In caso di modifica è in sola lettura.

- **Denominazione Servizio**

E' gestito tramite una Casella Testo che permette di definire la Denominazione del Servizio che si vuole gestire.

Famiglia Controlli Funzionali Latte

- **Esecutore Controllo**

E' gestito tramite una ComboBox che permette di selezionare una delle Tipologie di **Esecutore** previsti per un Controllo.

Campo previsto per i Servizi CCFF Latte (Tipo Servizio 31-34):

- **Numero Mungiture Allevamento**

E' gestito tramite una ComboBox che permette di selezionare il **Numero di Mungiture** effettuate in un Allevamento.

Campo previsto per i Servizi CCFF Latte (Tipo Servizio 31-34):

- **Numero Mungiture Controllate**

E' gestito tramite una ComboBox che permette di selezionare il **Tipo Numero di Mungiture Controllate** in un Allevamento.

Campo previsto per i Servizi CCFF Latte (Tipo Servizio 31-34):

- **Tipo Frequenza**

E' gestito tramite una ComboBox che permette di selezionare uno dei **Tipi di Frequenza** previsto per la prestazione dei Controlli Funzionali.

Campo previsto per i Servizi CCFF Latte (Tipo Servizio 31-34):

- **Distanza minima dal servizio precedente in giorni**

E' gestito tramite una Casella Testo che permette di definire l'Intercontrollo minimo previsto. Il campo accetta solo dati numerici positivi.

Campo previsto per i Servizi CCFF Latte (Tipo Servizio 31-34):

- **Distanza massimo dal servizio precedente in giorni**

E' gestito tramite una Casella Testo che permette di definire l'Intercontrollo massimo previsto. Il campo accetta solo dati numerici positivi.

Campo previsto per i Servizi CCFF Latte (Tipo Servizio 31-34):

- **Codice Tipo Prelevamento Campioni**

E' gestito tramite una ComboBox che permette di selezionare uno dei **Tipi di Prelevamento Campioni** previsto nella prestazione dei Controlli Funzionali.

Campo previsto per i Servizi CCFF Latte (Tipo Servizio 31-34):

- **Prelevamento Campioni solo su Primipare**

E' gestito tramite una Check Box che permette definire se è previsto (Check Box selezionato) un Prelevamento Campioni solo sulle Primipare.

Campo previsto per i Servizi CCFF Latte (Tipo Servizio 31-34):

- **Codice Tipo di Stima**

E' gestito tramite una ComboBox che permette di selezionare uno dei **Tipi di Stima** previsto per il Servizio Controlli Funzionali. È disabilitato se l'Utente ha selezionato nella combobox **Numero Mungiture Controllate** "Tutte le Mungiture" (A).

Campo previsto per i Servizi CCFF Latte.

- **Codice di Accuratezza**

E' gestito tramite una Casella Testo che permette di definire il Codice di Accuratezza previsto per il Servizio gestito. Il campo accetta solo dati numerici positivi.

Campo previsto per i Servizi CCFF Latte Bovini Ovini Caprini Bufalini

- **Analisi delle Cellule Somatiche**

E' gestito tramite una Check Box che permette definire se è previsto (Check Box selezionato) una Analisi sulle Cellule Somatiche nella prestazione del Servizio.

Campo previsto per i Servizi CCFF Analisi Latte Bovini Ovini Caprini Bufalini.

- **Analisi Carica Batterica**

E' gestito tramite una Check Box che permette definire se è previsto (Check Box selezionato) una Analisi sulla Carica Batterica nella prestazione del Servizio.

Campo previsto per i Servizi CCFF Analisi Latte Bovini Ovini Caprini Bufalini.

- **Analisi Corpi Chetonici**

E' gestito tramite una Check Box che permette definire se è previsto (Check Box selezionato) una Analisi dei Corpi Chetonici nella prestazione del Servizio.

Campo previsto per i Servizi CCFF Analisi Latte Bovini Ovini Caprini Bufalini.

- **Analisi Urea**

E' gestito tramite una Check Box che permette definire se è previsto (Check Box selezionato) una Analisi dell'Urea nella prestazione del Servizio.

Campo previsto per i Servizi CCFF Analisi Latte Bovini Ovini Caprini Bufalini.

Famiglia Controlli Funzionali Carne

- **Esecutore Controllo**

E' gestito tramite una ComboBox che permette di selezionare una delle Tipologie di **Esecutore** previsti per un Controllo (Metodo di controllo)

- **Tipo Frequenza**

E' gestito tramite una ComboBox che permette di selezionare uno dei **Tipi di Frequenza** previsto per la prestazione dei Controlli Funzionali .

- **Tipo Dati rilevati**

E' gestito tramite una ComboBox che permette di selezionare uno dei **Tipi di Dati Rilevati** previsto per la prestazione dei Controlli Funzionali

- **Distanza minima dal servizio precedente in giorni**

E' gestito tramite una Casella Testo che permette di definire l'Intercontrollo minimo previsto. Il campo accetta solo dati numerici positivi.

- **Distanza massimo dal servizio precedente in giorni**

E' gestito tramite una Casella Testo che permette di definire l'Intercontrollo massimo previsto. Il campo accetta solo dati numerici positivi.

- **Tipo Pesatura**
E' gestito tramite una ComboBox che permette di selezionare uno dei **Tipi di Pesatura** previsto nella prestazione dei Controlli Funzionali.
- **Codice di Accuratezza**
E' gestito tramite una Casella Testo che permette di definire il Codice di Accuratezza previsto per il Servizio gestito. Il campo accetta solo dati numerici positivi.

Famiglia Anagrafe

- **Colore Marche**
E' gestito tramite una ComboBox che permette di selezionare uno dei **Colori delle Marche** previsti dalla prestazione del servizio.

Famiglia Procedure Puma Distribuite

- **Versione**
E' gestito tramite una Casella Numerica che permette di specificare la versione delle Procedure Puma Distribuite. La Casella prevede la digitazione di un numero con tre interi e tre decimali.

Famiglia ATZ Diretta

- **Tipo di Assistenza**
E' gestito tramite una ComboBox che permette di selezionare uno dei **Tipi di Assistenza** previsti dal Sistema per il Servizio ATZ Diretta.
- **Codice Ubicazione**
E' gestito tramite una ComboBox che permette di selezionare le **Ubicazioni** previste dal Sistema .
- **Limite inferiore classe di Consistenza**
E' gestito tramite una Casella Numerica (solo interi) che permette di specificare il Numero minimo soggetti che si prevede di assistere nel Servizio.
- **Limite superiore classe di Consistenza**
E' gestito tramite una Casella Numerica (solo interi) che permette di specificare il Numero massimo soggetti che si prevede di assistere nel Servizio.
- **Frequenza per le Visite**
E' gestito tramite una ComboBox che permette di selezionare uno dei **Tipi di Frequenza** previsto per la prestazione del Servizio.
- **Numero minimo di Visite annue Zootecnico**
E' gestito tramite una Casella Numerica (solo interi) che permette di specificare il Numero minimo di Visite annue effettuabili da uno Zootecnico.

- **Numero massimo di Visite annue Zootecnico**
E' gestito tramite una Casella Numerica (solo interi) che permette di specificare il Numero massimo di Visite annue effettuabili da uno Zootecnico.
- **Numero minimo di Visite annue Veterinario**
E' gestito tramite una Casella Numerica (solo interi) che permette di specificare il Numero minimo di Visite annue effettuabili da un Veterinario.
- **Numero massimo di Visite annue Veterinario**
E' gestito tramite una Casella Numerica (solo interi) che permette di specificare il Numero massimo di Visite annue effettuabili da un Veterinario.
- **Numero Visite annue aggiuntive consentite**
E' gestito tramite una Casella Numerica (solo interi) che permette di specificare il Numero di Visite annue aggiuntive effettuabili nella prestazione del Servizio.
- **Percentuale di contribuzione dell'Allevatore per le Visite annue**
E' gestito tramite una Casella Numerica (3 interi,2 decimali) che permette di specificare la percentuale di contribuzione dell'Allevatore per le Visite annue effettuabili nella prestazione del Servizio.
- **Percentuale di contribuzione dell'Allevatore per le Visite annue aggiuntive**
E' gestito tramite una Casella Numerica (3 interi,2 decimali) che permette di specificare la percentuale di contribuzione dell'Allevatore per le Visite annue aggiuntive effettuabili nella prestazione del Servizio.

Ricerca Servizi Offerti

La Gestione di **Servizi Offerti** consente di definire quali **Servizi** tra quelli censiti dal Sistema offre una **Persona Giuridica** e le modalità dell'offerta.

Una **Persona** che offre il Servizio deve essere già conosciuta al Sistema.

Un **Servizio Offerto** eredita che le caratteristiche del **Tipo Servizio** al quale appartiene il **Servizio** a cui si riferisce. Ad esempio come stabilito dal **Tipo Servizio** al quale si riferisce il **Servizio Offerto** può essere visibile a livello Nazionale o nell'ambito della visibilità dell'**Utente** proprietario.

Il **Servizio Offerto** può essere offerto anche solo per un periodo limitato.

Per offrire un **Servizio** appartenente ad un **Tipo Servizio** che prevede un **Tipo Servizio** propedeutico, la **Persona** interessata deve prima offrire almeno un **Servizio** appartenente al **Tipo Servizio** considerato propedeutico.

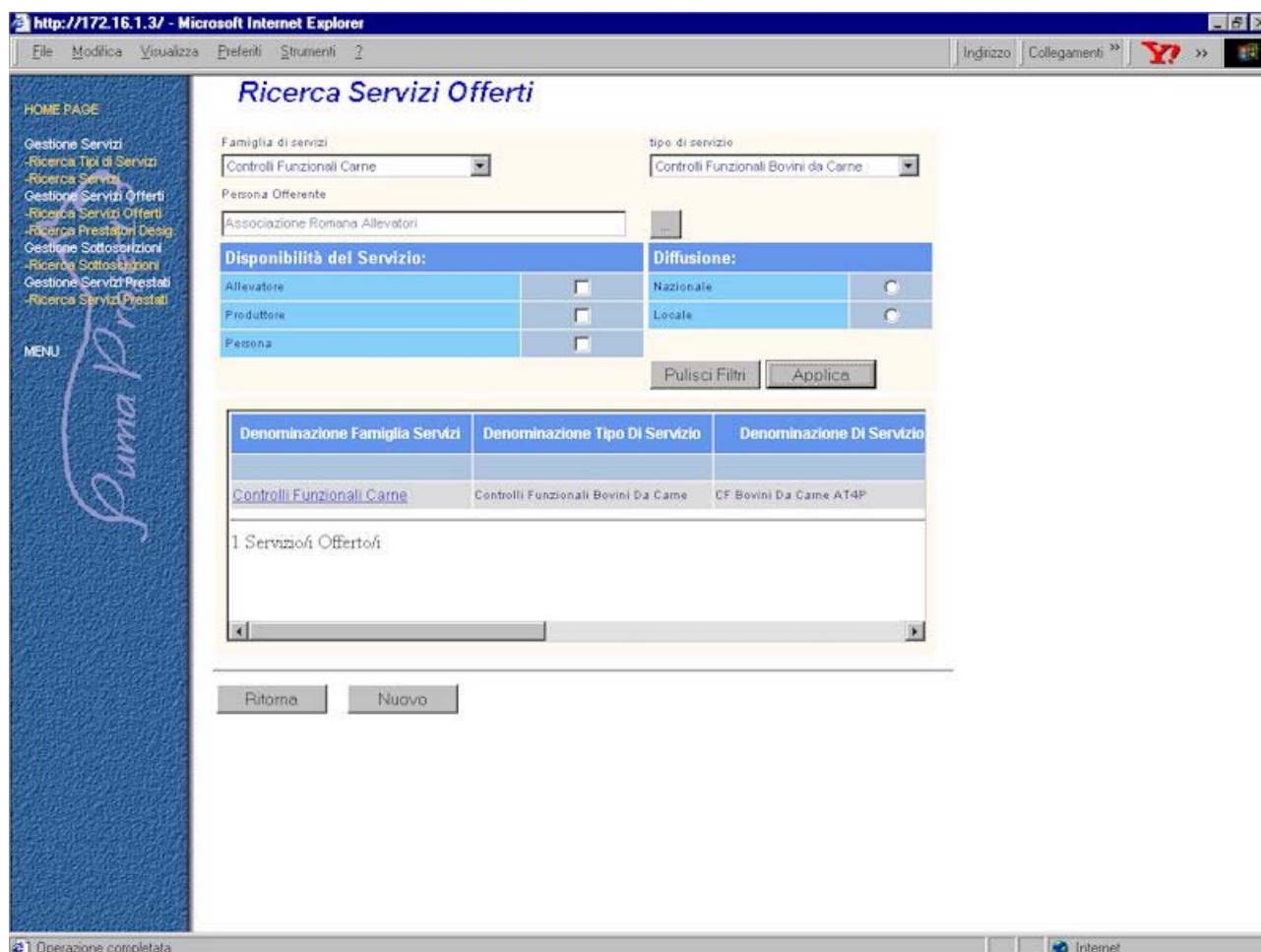

- Famiglia di servizi:** Controlli Funzionali Carne
- tipo di servizio:** Controlli Funzionali Bovini da Carne
- Persona Offerente:** Associazione Romana Allevatori
- Disponibilità del Servizio:**
 - Allevatore:
 - Produttore:
 - Persona:
- Diffusione:**
 - Nazionale:
 - Locale:

Buttons for 'Pulisci Filtri' and 'Applica' are located below the filters. Below the filters is a table with the following data:

Denominazione Famiglia Servizi	Denominazione Tipo Di Servizio	Denominazione Di Servizio
Controlli Funzionali Carne	Controlli Funzionali Bovini Da Carne	CF Bovini Da Carne AT4P

Below the table, it indicates '1 Servizio Offerto' and shows a scrollable list area. At the bottom of the page, there are 'Ritorna' and 'Nuovo' buttons. The status bar at the bottom shows 'Operazione completata' and 'Internet'.

Campi Filtro

I Campi Filtro sono utilizzati dall'utente per richiedere al Sistema una visione parziale dei **Servizi Offerti** precedentemente censiti.

I Campi sono:

- **Famiglia di Servizi**
Consente all'**Utente** di visualizzare nella *Griglia* i **Servizi Offerti** appartenenti ad una certa **Famiglia di Servizi**.
E' gestito tramite una ComboBox contenente tutte le descrizioni delle **Famiglia di Servizi** previste dal Sistema.
- **Tipo di Servizi**
Consente all'**Utente** di visualizzare nella *Griglia* i **Servizi Offerti** appartenenti ad un certo **Tipo di Servizio**.
E' gestito tramite una ComboBox contenente le descrizioni **Tipi di Servizi** appartenenti alla Famiglia di Servizi selezionata o tutti i **Tipi di Servizi** previsti dal Sistema.
- **Persona Offerente**
Consente all'**Utente** di visualizzare nella *Griglia* le **Servizi Offerti** da una certa **Persona**.
E' gestito tramite una Casella testo in sola lettura valorizzata tramite la Pagina di Ricerca delle Persone, attivata come Help di Selezione attraverso il Pulsante
E' proposta la **Persona Offerente** di default rappresentante la Persona Giuridica alla quale appartiene l'Axa dell'Utente.
- **Disponibilità del Servizio**
Consente all'**Utente** di visualizzare nella *Griglia* i **Servizi Offerti** sottoscrivibili da un Allevatore e/o da un Produttore e/o da una Persona.
E' gestito tramite tre Check Box separati preimpostati a deselezionati.
- **Diffusione**
Consente all'**Utente** di visualizzare nella *Griglia* le **Servizi Offerti** sottoscrivibili a livello Nazionale o Locale
E' gestito tramite due OptionBotton alternativi preimpostati deselezionati entrambi.

La griglia è utilizzata per visualizzare i **Servizi Offerti** già inseriti nel sistema, che rispondono ai criteri di selezione impostati nel filtro.

I campi sono:

- **Denominazione Famiglia di Servizi**
- **Denominazione Tipo Servizi**
- **Denominazione Servizio**
- **Nome/Cognome o Ragione Sociale della Persona Offerente**
- **Disponibilità (All-Prd-Per)**
- **Data Inizio Disponibilità**
- **Data Fine Disponibilità**

Offerta del Servizio

La Pagina permette di indicare quale Enti o altra Persona Fisica/Giuridica offre un **Servizio** censito dal Sistema. (**Servizio Offerto**).

Un **Servizio Offerto** eredita le caratteristiche Tipo Servizio al quale appartiene il Servizio a cui si riferisce. Ad esempio come stabilito dal **Tipo Servizio** al quale si riferisce il **Servizio Offerto** può essere visibile a livello Nazionale o nell'ambito della visibilità dell'Utente proprietario.

Il **Servizio Offerto** può essere offerto anche solo per un periodo limitato.

Un **Servizio** può essere offerto da **Persone** diverse anche nello stesso periodo di tempo.

Il cambio dei dati che caratterizzano un Offerta deve essere considerata come una nuova Offerta (Chiusura della Precedente, Apertura di una Nuova Offerta).

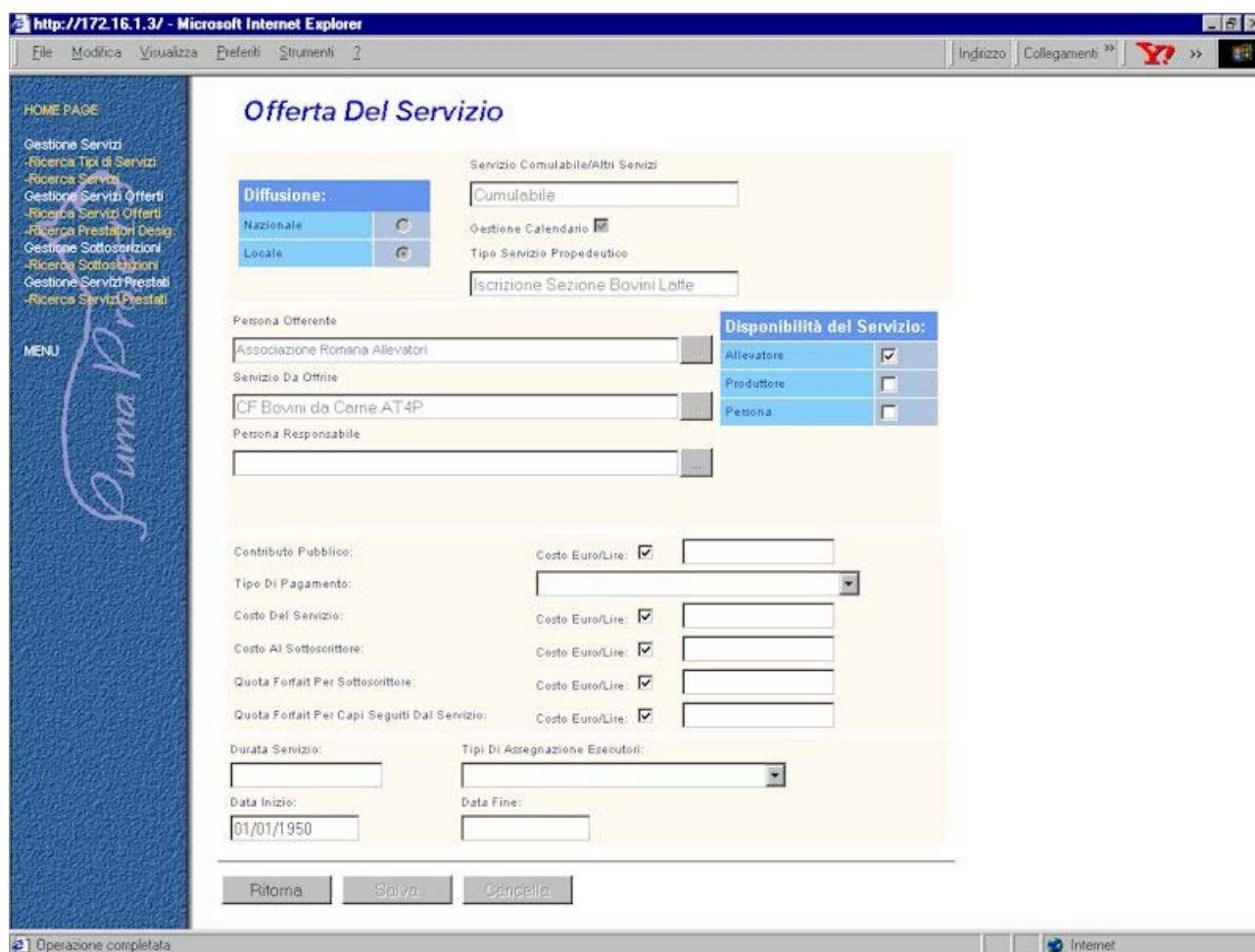

- Diffusione:** Radio buttons for "Nazionale" and "Locale".
- Servizio Cumulabile/Altri Servizi:** Text input field with "Cumulabile" entered.
- Gestione Calendario:** Checkmark.
- Tipo Servizio Propedeutico:** Text input field with "Iscrizione Sezione Bovini Lotte" entered.
- Persona Offerente:** Text input field with "Associazione Romana Allevatori" entered.
- Servizio Da Offrire:** Text input field with "CF Bovini da Carne AT4P" entered.
- Persona Responsabile:** Empty text input field.
- Disponibilità del Servizio:** Checkboxes for "Allevatore" (checked), "Produttore", and "Persona".
- Contributo Pubblico:** Checkmark and empty text input field.
- Tipo Di Pagamento:** Dropdown menu.
- Costo Del Servizio:** Checkmark and empty text input field.
- Costo Al Sottoscrittore:** Checkmark and empty text input field.
- Quota Forfait Per Sottoscrittore:** Checkmark and empty text input field.
- Quota Forfait Per Capi Seguiti Dal Servizio:** Checkmark and empty text input field.
- Durata Servizio:** Empty text input field.
- Tipi Di Assegnazione Esecutori:** Dropdown menu.
- Data Inizio:** Text input field with "01/01/1950" entered.
- Data Fine:** Empty text input field.

At the bottom of the form are three buttons: "Ritorna", "Salva", and "Cancella". The browser status bar at the bottom indicates "Operazione completata" and "Internet".

Campi di Dettaglio dell'Offerta del Servizio

I campi di dettaglio sono utilizzati per inserire, visualizzare o modificare i dati del singolo **Servizio Offerto**.

Se la Pagina è attivata dalla Pagina di *Ricerca Servizi Offerti* tramite pressione del Pulsante **Nuovo** i campi di dettaglio risultano abilitati e *puliti* (campi vuoti o preimpostati secondo i Default).

Se la Pagina è attivata dalla Pagina di *Ricerca Servizi Offerti* tramite selezione di una riga della Griglia i campi di dettaglio risultano valorizzati con i dati dell'elemento selezionato.

I campi sono:

- **Persona Offerente**

E' composto da una casella di testo di sola lettura e da un Pulsante

L'Utente può selezionare una **Persona** attivando la Pagina di *Ricerca di Persona* come Help di Selezione, tramite il un Pulsante

Il campo è abilitato dal Pulsante , non è consentito modificare una Persona Offerente già esistente.

Se il campo è abilitato è proposta una **Persona Offerente** di default rappresentante la Persona Giuridica alla quale appartiene l'Axa dell'Utente Supervisore abilitato all'inserimento.

Il Campo è obbligatorio.

- **Servizio da Offrire**

E' composto da una casella di testo di sola lettura e da un Pulsante

L'Utente può selezionare un **Servizio** attivando la Pagina di *Ricerca Servizi* come Help di Selezione, tramite il un Pulsante

Il campo è abilitato dal Pulsante , non è consentito modificare un Servizio già offerto.

Il Campo è obbligatorio.

- **Persona Responsabile**

E' composto da una casella di testo di sola lettura e da un Pulsante

L'Utente può selezionare una **Persona** attivando la Pagina di *Ricerca di Persona* come Help di Selezione (solo Persone Fisiche) , tramite il un Pulsante

Il Campo non è obbligatorio.

- **Disponibilità del Servizio**

E' composto da tre Check Box separati preimpostati a selezionati. Permette di specificare se il Servizio è Offerto ad un **Allevatore** e/o ad un **Produttore** e/o ad una **Persona**.

Almeno una Check Box deve essere selezionata.

- **Contributo Pubblico**

E' gestito tramite un Check Box ed una Casella Testo. Permette di specificare un eventuale sovvenzione fatta da un Ente per la prestazione del servizio.

Il Check Box indica se l'utente fornisce il dato monetario in Lire o in Euro. E' preimpostato selezionato (Lire).

La Casella Testo accetta solo dati numerico positivi se il dato è espresso in Lire, con due decimali se espresso in Euro. Il Dato viene comunque memorizzato sul Data Base in Euro e riconvertito in Lire al momento del caricamento iniziale della pagina. Un'ulteriore selezione del Check Box riporterà l'importo al valore originale.

Il campo non è obbligatorio.

- **Tipo di Pagamento**

E' gestito tramite una ComboBox contiene i **Tipi di Pagamento** gestiti dal Sistema. Permette di selezionare quale **Tipo di Pagamento** è previsto per il Servizio Offerto.

Il campo è obbligatorio se viene specificato un **Costo del Servizio**.

- **Costo del Servizio**

E' gestito tramite un Check Box ed una Casella Testo. Permette di specificare il Costo del Servizio per il Sottoscrittore.

Il Check Box indica se l'utente fornisce il dato monetario in Lire o in Euro. E' preimpostato selezionato (Lire).

La Casella Testo accetta solo dati numerico positivi se il dato è espresso in lire, con due decimali se espresso in Euro. Il Dato viene comunque memorizzato sul Data Base in Euro e riconvertito in Lire al momento del caricamento iniziale della pagina. Un'ulteriore selezione del Check Box riporterà l'importo al valore originale.

Il campo non è obbligatorio.

- **Quota Forfait per Sottoscrittore**

E' gestito tramite un Check Box ed una Casella Testo. Permette di specificare il rimborso previsto dal Forfait come cifra forfettaria per Sottoscrittore.

Il Check Box indica se l'utente fornisce il dato monetario in Lire o in Euro. E' preimpostato selezionato (Lire).

La Casella Testo accetta solo dati numerico positivi se il dato è espresso in lire, con due decimali se espresso in Euro. Il Dato viene comunque memorizzato sul Data Base in Euro e riconvertito in Lire al momento del caricamento iniziale della pagina. Un'ulteriore selezione del Check Box riporterà l'importo al valore originale.

Il campo non è obbligatorio.

- **Quota Forfait per Capi seguiti dal Servizio**

E' gestito tramite un Check Box ed una Casella Testo. Permette di specificare il rimborso previsto dal Forfait per capo seguito.

Il Check Box indica se l'utente fornisce il dato monetario in Lire o in Euro. E' preimpostato selezionato (Lire).

La Casella Testo accetta solo dati numerico positivi se il dato è espresso in lire, con due decimali se espresso in Euro. Il Dato viene comunque memorizzato sul Data Base in Euro e riconvertito in Lire al momento del caricamento iniziale della pagina. Un'ulteriore selezione del Check Box riporterà l'importo al valore originale.

Il campo non è obbligatorio.

- **Durata del Servizio**

E' gestito tramite una Casella testo che permette di indicare la Durata del Servizio Offerto espressa in giorni (Scadenza del Servizio).

Il campo non è obbligatorio.

- **Tipo di Assegnazione Esecutori**

E' gestito tramite una ComboBox contiene i **Tipi di Assegnazione Esecutori** gestiti dal Sistema. Permette di selezionare quale **Tipo di Assegnazione Esecutori** è previsto per il Servizio Offerto.

Il campo non è obbligatorio.

- **Data inizio validità**

E' gestito tramite una Casella testo contenente la Data in cui si inizia ad offrire il Servizio.

Il Campo è abilitato se l'Utente è abilitato alla modifica.

Il campo se abilitato non è obbligatorio.

- **Data fine validità**

E' gestito tramite una Casella testo contenente la Data in cui il Servizio offerto non è più disponibile.

Il Campo è abilitato se l'Utente è abilitato alla modifica.

Il Campo se abilitato non è obbligatorio.

Ricerca Prestatori Designati

La Pagina consente di Ricercare le Persone fisiche responsabili della prestazione di un determinato Servizio Sottoscritto (**Prestatori Designati**) .

Più Prestatori d'opera possono essere designati per lo stesso Servizio Sottoscritto.

Una Persona può essere designata come Prestatore d'opera per un determinato Servizio Offerto solo se ha un Legame come titolare con l'Ente offerente che autorizza la prestazione di un Servizio (Flag Servizi di Legame) e svolge una Professione prevista per il Tipo Servizio a cui il Servizio appartiene (Tipo Prestatore).

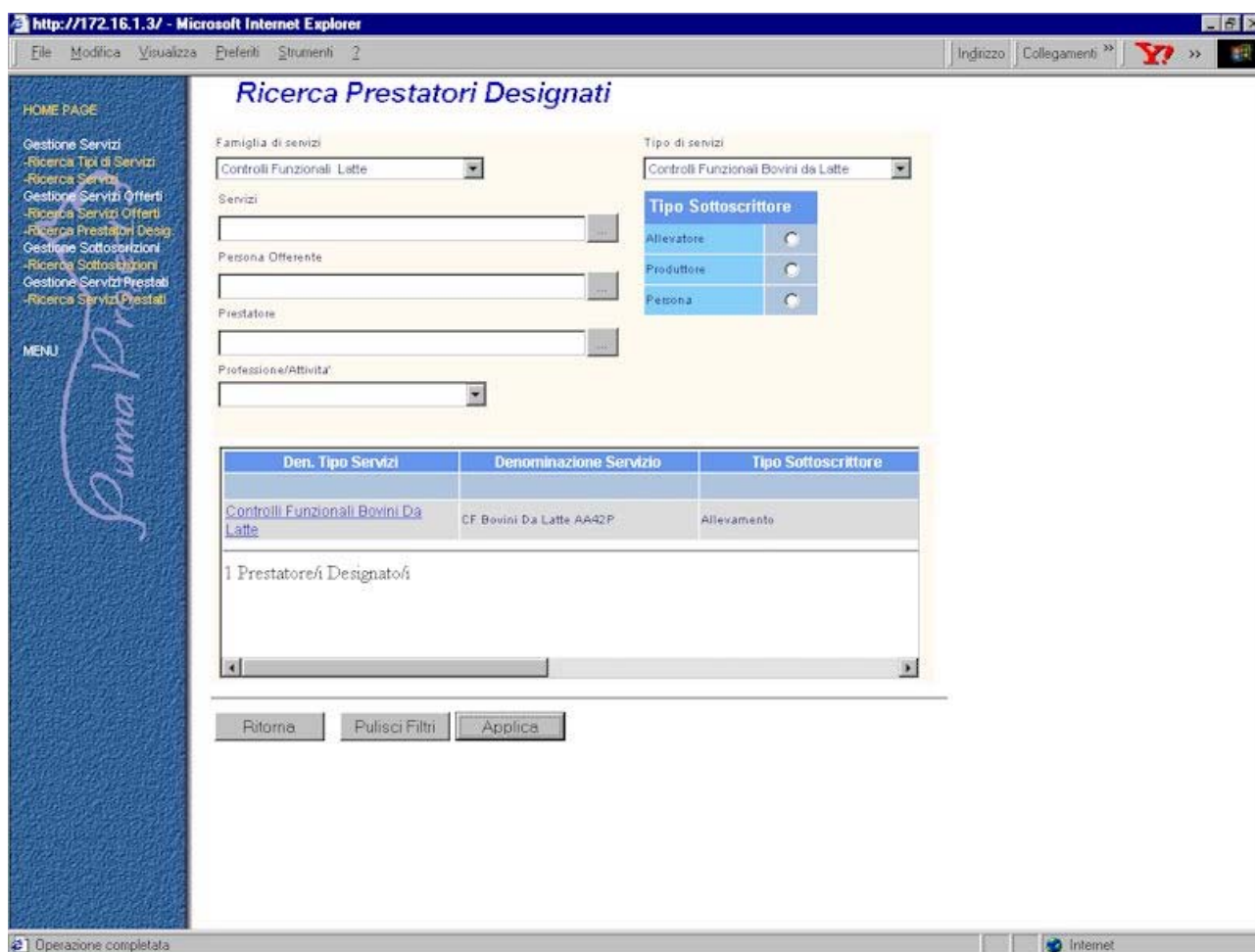

Ricerca Prestatori Designati

Famiglia di servizi: Controlli Funzionali Latte

Tipo di servizi: Controlli Funzionali Bovini da Latte

Servizi:

Persona Offerente:

Prestatore:

Professione/Attività:

Tipo Sottoscrittore

Allevatore

Produttore

Persona

Den. Tipo Servizi	Denominazione Servizio	Tipo Sottoscrittore
Controlli Funzionali Bovini Da Latte	CF Bovini Da Latte AA42P	Allevamento

1 Prestatore/i Designato/i

Ritorna Pulisci Filtri Applica

Campi Filtro

I Campi Filtro sono utilizzati dall'utente per richiedere al Sistema una visione parziale dei **Prestatori Designati** precedentemente censiti. I campi Filtro sono quindi da considerarsi una ulteriore riduzione della *Visibilità* dell'Utente.

I campi sono:

- **Famiglia di Servizi**

Consente all'**Utente** di visualizzare nella *Griglia* i **Prestatori Designati** appartenenti ad una certa **Famiglia di Servizi**.

E' gestito tramite una ComboBox contenente tutte le descrizioni delle **Famiglia di Servizi** previste dal Sistema.

- **Tipo di Servizi**

Consente all'**Utente** di visualizzare nella *Griglia* i **Prestatori Designati** appartenenti ad un certo **Tipo di Servizio**.

E' gestito tramite una ComboBox contenente le descrizioni **Tipi di Servizi** appartenenti alla Famiglia di Servizi selezionata o tutti i **Tipi di Servizi** previsti dal Sistema.

- **Servizi**

Consente all'**Utente** di visualizzare nella *Griglia* i **Prestatori Designati** appartenenti ad un certo **Servizio**.

E' gestito tramite una Casella Testo in sola lettura valorizzata tramite la Pagina di Ricerca Servizi, attivata come Help di Selezione attraverso il Pulsante

Se è stato digitato dall'Utente **Famiglia di Servizi e Tipo di Servizi** vengono passati alla Pagina di Ricerca Servizi come Filtri preimpostati.

- **Persona Offerente**

Consente all'**Utente** di visualizzare nella *Griglia* i **Prestatori Designati** ad un **Servizio Sottoscritto** offerto da una certa **Persona**.

E' gestito tramite una Casella testo in sola lettura valorizzata tramite la Pagina di Ricerca delle Persone, attivata come Help di Selezione attraverso il Pulsante

E' proposta una **Persona Offerente** di default rappresentante la Persona Giuridica alla quale appartiene l'Axa dell'Utente.

- **Tipo Sottoscrittore**

E' composto da tre Radio Botton. Permette di richiedere i **Prestatori Designati a Servizi sottoscritti** da un **Allevatore** o ad un **Produttore** o ad una **Persona**.

E' proposta la selezione di **Allevatore**.

- **Prestatore**

E' composto da una casella di testo di sola lettura e da un Pulsante

L'Utente può selezionare una **Persona** attivando la Pagina di *Ricerca di Persona* come Help di Selezione (solo Persone Fisiche), tramite il un Pulsante

Consente all'Utente di ricercare tutti i Servizi Sottoscritti in cui un Prestatore è designato.

- **Professione**

Consente all'**Utente** di visualizzare nella *Griglia* i **Prestatori Designati** appartenenti ad un certo **Professione**.

E' gestito tramite una ComboBox contenente le descrizioni dei **Tipi Professioni/Attività** presenti nel Sistema o del **Prestatore** precedentemente selezionato.

La griglia è utilizzata per visualizzare i **Prestatori Designati** già inseriti nel sistema, che rispondono ai criteri di selezione impostati nel filtro.

I campi sono:

- **Denominazione Tipo Servizi**
- **Denominazione Servizio**
- **Tipo Sottoscrittore**
- **Sottoscrittore (Codice AUA, Nome/Cognome, entrambi)**
- **Nome/Cognome Prestatore Designato**

Gli elementi della Griglia sono valorizzati attraverso l'azione prodotta dal Pulsante **Applica**

Ricerca Servizi Sottoscritti

La Pagina consente di Ricercare i **Servizi** già sottoscritti e successivamente gestirli o di inserire una nuova sottoscrizione.

Un **Servizio Sottoscritto** può essere inserito, aggiornato e cancellato solo dagli **Utenti** di tipo APA o AIA.

La proprietà dell'entità è di tutti gli **Utenti** appartenenti all'AxA che ha Offerto il **Servizio** e di tutti gli **Utenti** appartenenti all'AxA che ha censito il **Sottoscrittore**.

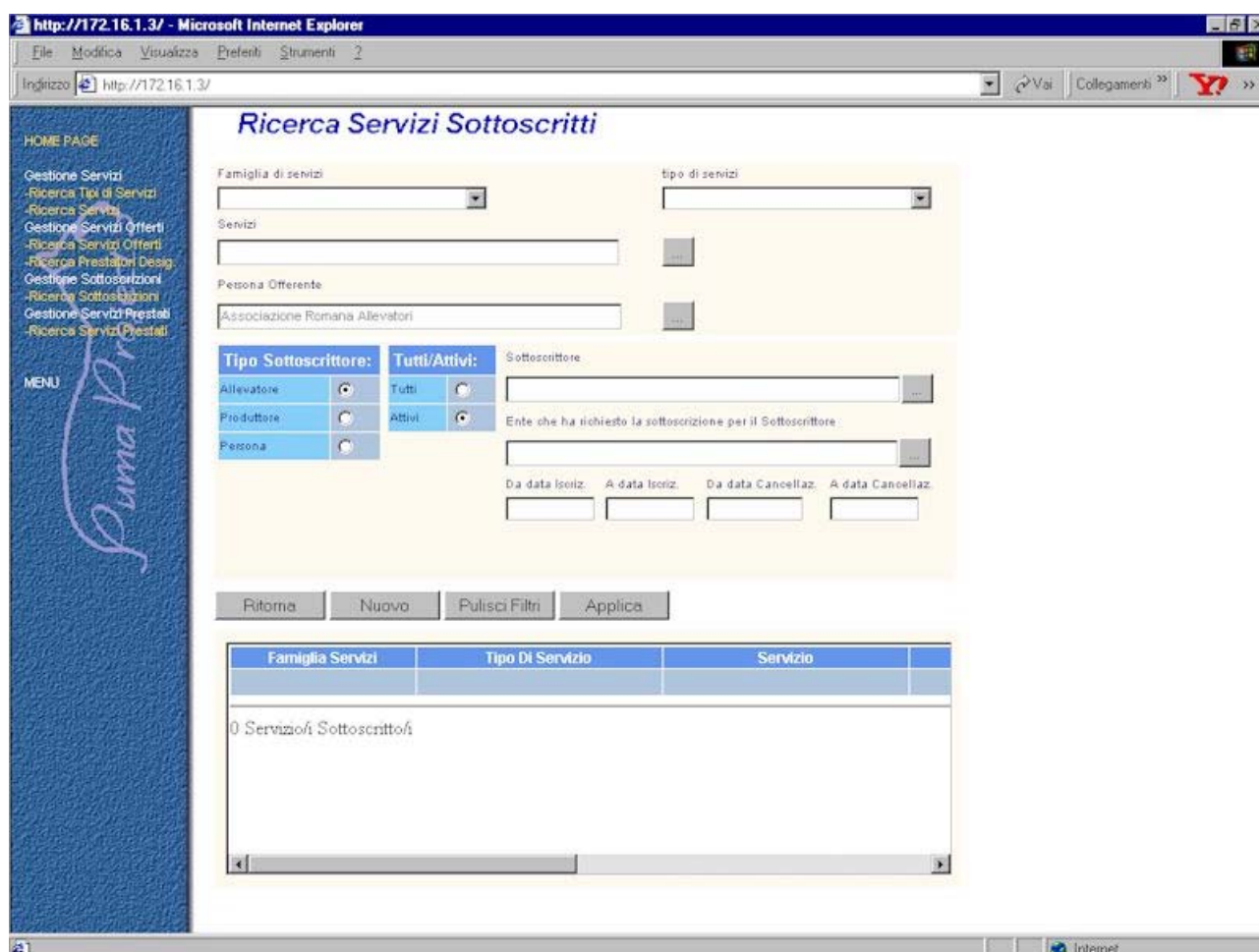

Campi Filtro

I Campi Filtro sono utilizzati dall'utente per richiedere al Sistema una visione parziale dei **Servizi Sottoscritti** precedentemente censiti. I campi Filtro sono quindi da considerarsi una ulteriore riduzione della *Visibilità* dell'Utente.

I Campi sono:

- **Famiglia di Servizi**

Consente all'**Utente** di visualizzare nella *Griglia* i **Servizi Sottoscritti** appartenenti ad una certa **Famiglia di Servizi**.

E' gestito tramite una ComboBox contenente tutte le descrizioni delle **Famiglia di Servizi** previste dal Sistema.

- **Tipo di Servizi**

Consente all'**Utente** di visualizzare nella *Griglia* i **Servizi Sottoscritti** appartenenti ad un certo **Tipo di Servizio**.

E' gestito tramite una ComboBox contenente le descrizioni **Tipi di Servizi** appartenenti alla Famiglia di Servizi selezionata o tutti i **Tipi di Servizi** previsti dal Sistema.

- **Servizi**

Consente all'**Utente** di visualizzare nella *Griglia* i **Servizi Sottoscritti** appartenenti ad un certo **Servizio**.

E' gestito tramite una Casella Testo in sola lettura valorizzata tramite la Pagina di Ricerca Servizi, attivata come Help di Selezione attraverso il Pulsante

Se è stato digitato dall'Utente **Famiglia di Servizi e Tipo di Servizi** vengono passati alla Pagina di Ricerca Servizi come Filtri preimpostati.

- **Persona Offerente**

Consente all'**Utente** di visualizzare nella *Griglia* i **Servizi Sottoscritti** Offeriti da una certa **Persona**.

E' gestito tramite una Casella testo in sola lettura valorizzata tramite la Pagina di Ricerca delle Persone, attivata come Help di Selezione attraverso il Pulsante

E' proposta una **Persona Offerente** di default rappresentante la Persona Giuridica alla quale appartiene l'Axa dell'Utente.

- **Tipo Sottoscrittore**

E' composto da tre Option Botton alternativi. Permette di richiedere i **Servizi Sottoscritti** da un **Allevatore** o ad un **Produttore** o ad una **Persona**.

Almeno un Option Botton deve essere selezionato, è proposta la selezione di **Allevatore**.

Se la Pagina è attivata come Help il campo può risultare preimpostato e non modificabile.

- **Sottoscrittore**

E' composto da una casella di testo di sola lettura e da un Pulsante

Se l'Utente ha selezionato un **Sottoscrittore** di tipo **Allevatore** la casella è digitabile e è possibile inserire sia un Codice AUA (campo lungo 7) che un Codice ASL (campo lungo 7), altrimenti è di sola lettura. L'Utente può comunque selezionare un **Sottoscrittore** attivando la sua Pagina di *Ricerca* come Help di Selezione, tramite il un Pulsante

La Pagina di *Ricerca* da attivare varia a seconda del **Tipo Sottoscrittore** selezionato.

Per un **Sottoscrittore** di tipo **Allevatore** è attivata la Pagina di *Ricerca Allevamenti*.

Per un **Sottoscrittore** di tipo **Produttore** è attivata la Pagina di *Ricerca Produttori*.

Per un **Sottoscrittore** di tipo **Persona** è attivata la Pagina di *Ricerca Persone*.

Se la Pagina è attivata come Help il campo può risultare preimpostato e non modificabile.

Consente all'Utente di richiedere i **Servizi Sottoscritti** di uno specifico **Allevatore** o **Produttore** o **Persona**.

- **Attivi**
E' composto da due Option Botton alternativi (Tutti, Attivi), selezionabili solo se è stato attivato precedentemente il filtro **Sottoscrittore** (preimpostato ad Attivi).
Consente di richiedere, per il Sottoscrittore prescelto (**Allevatore** o **Produttore** o **Persona**), tutti i **Servizi Sottoscritti** o solo quelli attivi.
- **Ente che ha richiesto la sottoscrizione per il Sottoscrittore**
E' composto da una casella di testo di sola lettura e da un Pulsante
L'Utente può selezionare una **Persona** attivando la Pagina di *Ricerca di Persona* come Help di Selezione (solo Persone Giuridiche) , tramite il un Pulsante
*Consente all'Utente di richiedere i **Servizi Sottoscritti** richiesti da uno specifico Ente che opera per conto del Sottoscrittore.*
- **Data Iscrizione: Da – A**
E' gestito tramite due Casella testo contenenti Date.
Consente all'Utente di richiedere Servizi Sottoscritti che hanno una Data di iscrizione compresa tra l'intervallo indicato.
Se viene indicata una sola la Data *Da* sono ricercati tutti i Servizi Sottoscritti che hanno una Data di iscrizione maggiore o uguale alla data indicata.
Se viene indicata una sola la Data *A* sono ricercati tutti i Servizi Sottoscritti che hanno una Data di iscrizione minore o uguale alla data indicata.
- **Data Cancellazione: Da - A**
E' gestito tramite due Casella testo contenenti Date.
Consente all'Utente di richiedere Servizi Sottoscritti che hanno una Data di cancellazione compresa tra l'intervallo indicato.
Se viene indicata una sola la Data *Da* sono ricercati tutti i Servizi Sottoscritti che hanno una Data di cancellazione maggiore o uguale alla data indicata.
Se viene indicata una sola la Data *A* sono ricercati tutti i Servizi Sottoscritti che hanno una Data di cancellazione minore o uguale alla data indicata.

La griglia è utilizzata per visualizzare i **Servizi Sottoscritti** già inseriti nel sistema, che rispondono ai criteri di selezione impostati nel filtro.

I campi sono:

- **Denominazione Famiglia di Servizi**
- **Denominazione Tipo Servizi**
- **Denominazione Servizio**
- **Nome/Cognome o Ragione Sociale della Persona Offerente**
- **Sottoscrittore (con le stesse regole definite in precedenza)**

Gli elementi della Griglia sono valorizzati attraverso l'azione prodotta dal Pulsante

Sottoscrizione di un Servizio

La Pagina di **Sottoscrizione di un Servizio Offerto** consente agli Utenti di Visualizzare, Aggiornare o Inserire a quali **Servizi Offerti** un Produttore o un Allevamento o una Persona (**Sottoscrittore**) s'iscrive e quali sono le Persone Fisica responsabile della prestazione di un determinato Servizio Sottoscritto (**Prestatori Designati**).

Ogni **Servizio Sottoscritto** richiede la gestione di una serie di informazioni generiche (Dati Generici della Sottoscrizione) e una serie di informazioni specifiche (Dati Specifici della Sottoscrizione) caratteristiche della Famiglia di Servizi alla quale appartiene il Servizio.

La Pagina è suddivisa in varie **Schede**, una per ogni entità principale, dotate di collegamento ipertestuale che aggancia la scheda relativa.

Ogni scheda contiene una serie di Campi di Dettaglio, eventuali Griglie, Campi di riepilogo ed alcuni pulsanti.

Scheda Dati Generici della Sottoscrizione

La Scheda consente la gestione dei dati relativi al **Sottoscrittore** di un Servizio Offerto.

La sottoscrizione presenta una serie di regole.

Il **Sottoscrittore** non può sottoscrivere lo stesso **Servizio Offerto** nello stesso periodo, ma può sottoscriverlo in periodi diversi.

La sottoscrizione di un **Servizio Offerto** può essere subordinata alla presenza nell'Allevamento, o nell'Allevamento per il Produttore, di Animali di una Razza e/o Specie specifici con un determinato Indirizzo Produttivo (controllabile tramite **Unità Produttiva**).

Un **Servizio Offerto** appartenente ad un **Tipo Servizio** per il quale è stata specificata una propedeuticità può essere sottoscritto solo se è stato sottoscritto uno dei **Servizi** appartenenti al **Tipo Servizio** propedeutico e la sua durata deve essere compresa nel periodo di sottoscrizione del **Tipo Servizio** propedeutico.

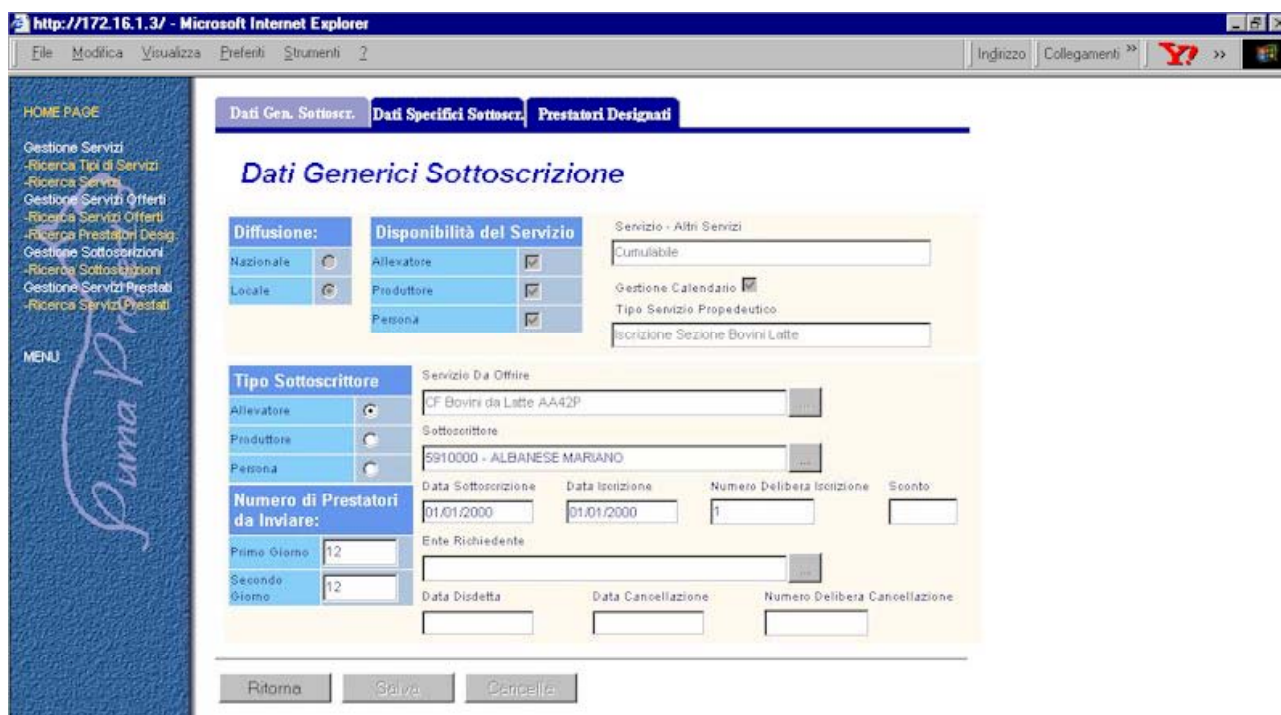

Campi di Dettaglio

I campi di dettaglio sono utilizzati per inserire, visualizzare o modificare i dati Generici della Sottoscrizione.

Se la Pagina è attivata dalla Pagina di *Ricerca Servizi Sottoscritti* tramite pressione del Pulsante **Nuovo** i campi di dettaglio risultano abilitati e *puliti* (campi vuoti o preimpostati secondo i Default), altrimenti i Campi di dettaglio risultano valorizzati con i dati del singolo **Servizio Sottoscritto**.

I campi sono:

- **Servizio da sottoscrivere/sottoscritto**

E' composto da una casella di testo di sola lettura e da un Pulsante

L'Utente può selezionare un **Servizio Offerto** attivando la Pagina di *Ricerca Servizi Offerti* come Help di Selezione, tramite il un Pulsante

Il campo è abilitato dal Pulsante **Nuovo** , non è consentito modificare un Servizio già sottoscritto.

Il Campo è obbligatorio.

- **Tipo Sottoscrittore**

E' composto da tre Option Botton. Permette di specificare se il Servizio è Sottoscritto da un **Allevatore** e/o ad un **Produttore** e/o ad una **Persona**.

Almeno un Option Botton deve essere selezionato.

Un **Tipo di Sottoscrittore** può essere selezionato solo se è tra quelli previsti dal Tipo di Servizio a cui appartiene il Servizio Offerto.

- **Sottoscrittore**

E' composto da una casella di testo di sola lettura e da un Pulsante

L'Utente può selezionare una **Sottoscrittore** attivando la sua Pagina di *Ricerca* come Help di Selezione, tramite il un Pulsante

La Pagina di *Ricerca* da attivare varia a seconda del **Tipo Sottoscrittore** selezionato.

Per un **Sottoscrittore** di tipo **Allevatore** è attivata la Pagina di *Ricerca Allevamenti*.

Per un **Sottoscrittore** di tipo **Produttore** è attivata la Pagina di *Ricerca Produttori*.

Per un **Sottoscrittore** di tipo **Persona** è attivata la Pagina di *Ricerca Persone*.

Il Campo è obbligatorio.

- **Data Sottoscrizione**

E' gestito tramite una Casella testo contenente la Data in cui il Sottoscrittore chiede l'iscrizione al Servizio. In Caso di Nuovo viene proposta la data di Sistema

Il Campo è obbligatorio.

- **Data Iscrizione**

E' gestito tramite una Casella testo contenente la Data in cui il Sottoscrittore viene iscritto al Servizio.

Il Campo non è obbligatorio.

- **Numero Delibera iscrizione**

E' gestito tramite una Casella testo contenente il numero di delibera in cui è stata effettuata l'iscrizione.

Il Campo non è obbligatorio.

- **Sconto %**

E' gestito tramite una Casella testo contenente un eventuale sconto extra effettuato al Sottoscrittore per vari motivi non gestiti dal Sistema. Il campo non prevede decimali.

Il Campo non è obbligatorio.

- **N° di prestatori da inviare il primo giorno**

E' gestito tramite una Casella testo contenente il numero di prestatori da inviare il primo giorno di prestazione del servizio.

Il Campo non è obbligatorio, ma se non viene specificato non sarà possibile definire i **Prestatori Designati** al Servizio.

- **N° di prestatori da inviare il secondo giorno**

E' gestito tramite una Casella testo contenente il numero di prestatori da inviare il secondo giorno se la Prestazione del Servizio ne prevede più di uno.

- **Ente che ha richiesto la sottoscrizione per il Sottoscrittore**

E' composto da una casella di testo di sola lettura e da un Pulsante

L'Utente può selezionare una **Persona** attivando la Pagina di *Ricerca di Persona* come Help di Selezione (solo Persone Giuridiche) , tramite il un Pulsante

L'Utente definisce in questo modo se esiste una Sottoscrizione ad un Servizio in maniera consorziale (Es. Consorzio ATZ indiretta).

Il Campo non è obbligatorio.

- **Data Disdetta**

E' gestito tramite una Casella testo contenente la Data in cui il Sottoscrittore chiede di rinunciare alla prestazione del Servizio.

Se valorizzato rappresenta la Data dalla quale non sarà effettuata da parte del Prestatore nessuna attività relativa al Servizio disdetto.

Il Campo non è obbligatorio.

- **Data Cancellazione**

E' gestito tramite una Casella testo contenente la Data in cui il Prestatore del servizio cancella il Sottoscrittore ufficialmente dalla prestazione del Servizio.

Il Campo non è obbligatorio.

- **Numero Delibera di cancellazione**

E' gestito tramite una Casella testo contenente il numero di delibera in cui è stata effettuata la cancellazione ufficiale del Sottoscrittore dalla prestazione del Servizio.

Il Campo non è obbligatorio.

Campi di Riepilogo

I campi di Riepilogo sono utilizzati visualizzare le informazioni caratteristiche del **Servizio** che si sta sottoscrivendo e quelle del **Tipo di Servizio** al quale il **Servizio** appartiene.

Le informazioni non sono mai modificabili.

I campi sono:

- **Diffusione**

E' composto da una Casella Testo indicante se la Diffusione del Servizio che si sottoscrive è *Nazionale* o *Locale* (Legata alla Persona che Offre il Servizio)

- **Servizio Cumulabile**

E' composto da una Casella Testo indicante se il Servizio è *Cumulabile* o *Alternativo* ad altri Servizi.

- **Gestione Calendario**

E' composto da un Check Box indicante se il Servizio prevede la gestione di un Calendario (selezionato).

- **Tipo Servizio Propedeutico**

E' gestito tramite una Casella Testo indicante la denominazione del **Tipi di Servizio** considerato Propedeutico a quello a quello che viene offerto.

- **Disponibilità del Servizio**

E' composto da tre Check Box separati indicanti il Tipo di Sottoscrittore ammesso alla sottoscrizione del Servizio (**Allevatore** e/o ad un **Produttore** e/o ad una **Persona**)

Scheda Dati Specifici della Sottoscrizione

La Scheda consente la gestione di quelle informazioni caratteristiche del Sottoscrittore, che variano a seconda della Famiglia di Servizi alla quale appartiene il Servizio Sottoscritto che si sta gestendo.

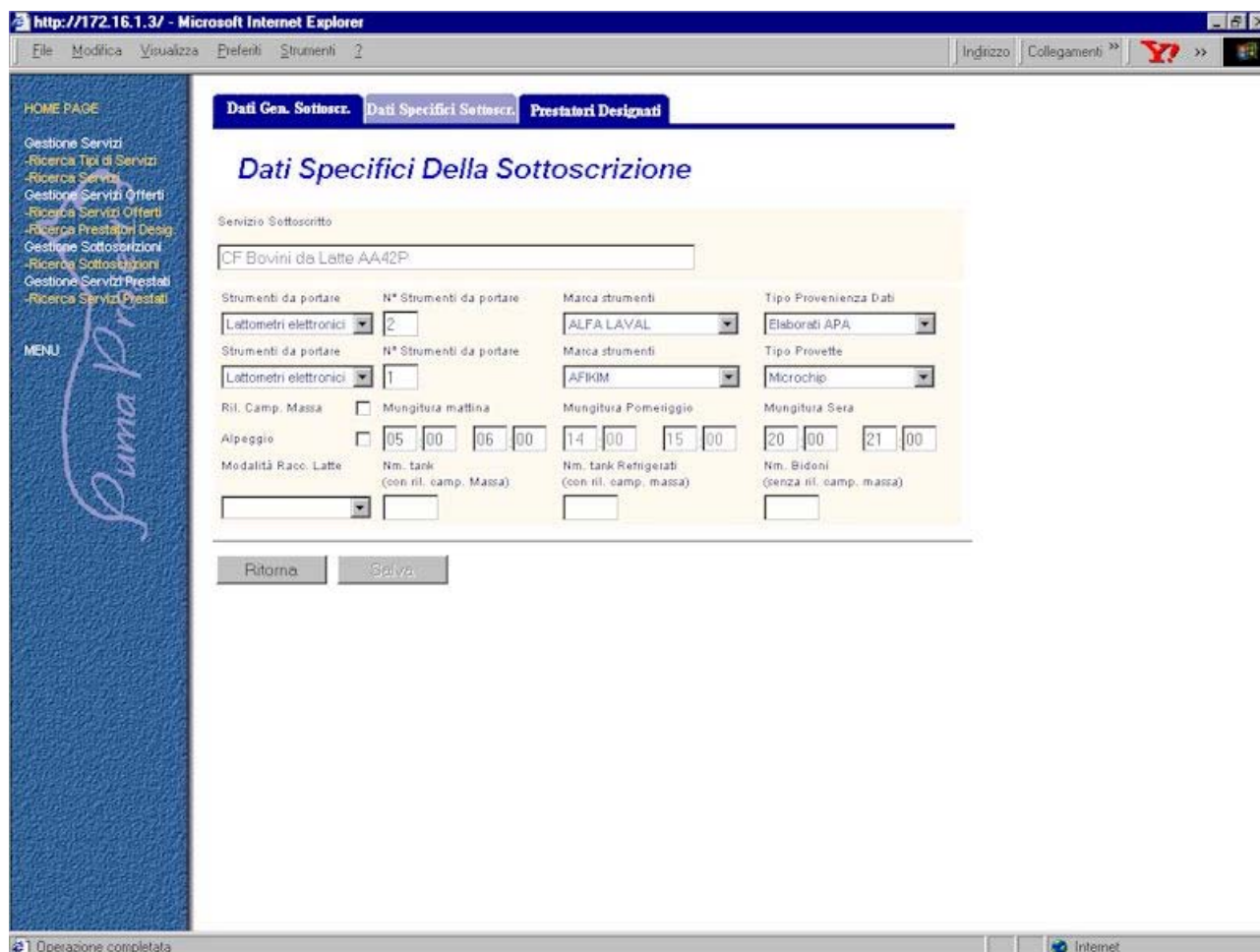

Campi di Riepilogo

I campi di Riepilogo sono utilizzati per visualizzare le informazioni Generiche della Sottoscrizione. I Campi non sono mai modificabili

I campi sono:

- **Denominazione Servizio Sottoscritto**

Campi di Dettaglio

I campi di dettaglio sono utilizzati per inserire, visualizzare o modificare i dati Specifici della Sottoscrizione.

I campi variano a secondo della Famiglia di Servizi alla quale appartiene il Servizio Sottoscritto.

I campi sono:

Famiglia Controlli Funzionali Latte

- **Strumenti utilizzati per il Controllo**
Sono previsti due gruppi di Strumenti.
 - **Tipo Strumenti**
E' gestito tramite una ComboBox in cui vengono elencate tutti i **Tipi di Strumenti** gestiti dal Sistema.
Consente all'Utente di indicare gli strumenti utilizzati per la prestare il Servizio Sottoscritto.
Il Campo è obbligatorio.
 - **Marca**
E' gestito tramite una ComboBox in cui vengono elencate le **Marche** degli **Strumenti** utilizzati per il Controllo.
Consente all'Utente di indicare la Marca degli strumenti utilizzati per la prestare del Servizio Sottoscritto.
Il Campo è obbligatorio solo se il Tipo Strumento specificato è Lattometro.
 - **Numero Strumenti**
E' gestito tramite una Casella Testo numerica.
Consente all'Utente di indicare quanti strumenti sono necessari per poter prestare il Servizio Sottoscritto.
Il Campo è obbligatorio solo se il Tipo Strumento specificato è Lattometro.
 - **Tipo Strumenti**
 - **Marca**
 - **Numero Strumenti**
- **Tipo Provette**
E' gestito tramite una ComboBox in cui vengono elencate tutti i **Tipi di Provette** gestiti dal Sistema.
Consente all'Utente di indicare che Tipo di Provette sono utilizzate per la raccolta dei Campioni.
- **Tipo di Raccolta dati**
E' gestito tramite una ComboBox in cui vengono elencate tutti i **Tipi di Raccolta Dati** previsti dal Sistema.
Consente all'Utente di indicare con quale strumento sono raccolte le informazioni in Allevamento.
Il Campo non è obbligatorio.
- **Rilevamento Campione di Massa**
E' gestito tramite una Check Box che permette definire se è previsto (Check Box selezionato) un rilevamento del Campione di Massa.

- **Alpeggio**
E' gestito tramite una Check Box che permette definire se è previsto (Check Box selezionato) un periodo di interruzione del Servizio per Alpeggio.
- **Mungitura Mattina**
E' gestito tramite due Caselle Testo contenenti valori orari.
Consente all'Utente di indicare l'orario di **inizio e di fine Mungitura della Mattina**.
Se indicato l'orario di inizio deve essere indicato anche l'orario di fine mungitura.
L'orario di inizio deve essere minore dell'orario di fine mungitura.
Gli orari sono solo indicativi.
I valori immessi devono essere compresi tra 00,00 e 23,59
Il Campo è obbligatorio.
- **Mungitura Pomeriggio**
E' gestito tramite due Caselle Testo contenenti valori orari.
Consente all'Utente di indicare l'orario di **inizio e di fine Mungitura del Pomeriggio**.
Se indicato l'orario di inizio deve essere indicato anche l'orario di fine mungitura.
L'orario di inizio deve essere minore dell'orario di fine mungitura.
Gli orari sono solo indicativi.
Se il **Servizio** prevede 3 mungiture, i valori immessi devono essere compresi tra 00,00 e 23,59.
Il Campo è obbligatorio solo se previste 3 Mungiture
- **Mungitura Sera**
E' gestito tramite due Caselle Testo contenenti valori orari.
Consente all'Utente di indicare l'orario di **inizio e di fine Mungitura della Sera**.
Se indicato l'orario di inizio deve essere indicato anche l'orario di fine mungitura.
L'orario di inizio deve essere minore dell'orario di fine mungitura.
Gli orari sono solo indicativi.
Se il **Servizio** prevede 2 o 3 mungiture, i valori immessi devono essere compresi tra 00,00 e 23,59.
Il Campo è obbligatorio se previste 2 o 3 mungiture.
- **Modalità di Raccolta Latte**
E' gestito tramite una ComboBox in cui vengono elencate tutte le **Modalità di Raccolta Latte** gestiti dal Sistema.
Consente all'Utente di indicare in quale modo viene raccolto il Latte, ad esempio Refrigerato o no.
Il Campo non è obbligatorio.
- **Numero Tank (con rilevamento campione di massa)**
E' gestito tramite una Casella Testo Numerica.
Il Campo non è obbligatorio.
- **Numero Tank Refrigerati (con rilevamento campione di massa)**
E' gestito tramite una Casella Testo Numerica.
Il Campo non è obbligatorio.
- **Numero Bidoni (senza rilevamento campione di massa)**
E' gestito tramite una Casella Testo Numerica.

Il Campo non è obbligatorio.

Controlli di Pagina

Il numero di orari di mungitura specificati deve coincidere con il Numero Mungiture Allevamento definito dal Servizio Sottoscritto (Es. Due Mungiture in Allevamento, due gruppi di orari definiti Mattina e Sera).

Famiglia Controlli Funzionali Carne

- **Tipo Bilancia**

E' gestito tramite una ComboBox in cui vengono elencate tutti i **Tipi di Bilancia** gestiti dal Sistema.

Consente all'Utente di indicare i tipi di Bilancia che possono essere presenti in una Unità Produttiva.

Il Campo non è obbligatorio.

- **Tipo Cattura dei Soggetti**

E' gestito tramite una ComboBox in cui vengono elencate tutti i **Tipi di Cattura dei Soggetti** gestiti dal Sistema.

Consente all'Utente di indicare le modalità di Cattura dei Soggetti, possibili in una Unità Produttiva.

Il Campo non è obbligatorio.

- **Tipo di Raccolta dati**

E' gestito tramite una ComboBox in cui vengono elencate tutti i **Tipi di Raccolta Dati** previsti dal Sistema.

Consente all'Utente di indicare con quale strumento sono raccolte le informazioni in Allevamento.

Il Campo non è obbligatorio.

Famiglia Abbonamenti

- **Tipo di Pagamento**

E' gestito tramite una ComboBox che permette di selezionare uno dei **Tipi di Pagamento** previsti dalla prestazione del servizio.

- **Modalità di Invio**

E' gestito tramite una ComboBox che permette di selezionare una delle **Modalità di Invio** previste dalla prestazione del servizio.

Prestatori Designati

La Scheda consente la gestione dei **Prestatori Designati** ad un **Servizio Sottoscritto**. Il **Prestatore Designato** è la Persona fisica scelta per la prestazione di un determinato Servizio Sottoscritto.

Più Prestatori d'opera possono essere designati per lo stesso **Servizio Sottoscritto**.

Una Persona può essere designata come Prestatore d'opera per più **Servizi Sottoscritti**.

Una Persona può essere designata come Prestatore d'opera solo se ha un Legame come titolare con l'Ente offerente che autorizza la prestazione di un Servizio (Flag Servizi di Legame) e svolge una Professione prevista per il Tipo Servizio a cui il Servizio appartiene (**Tipo Prestatore**).

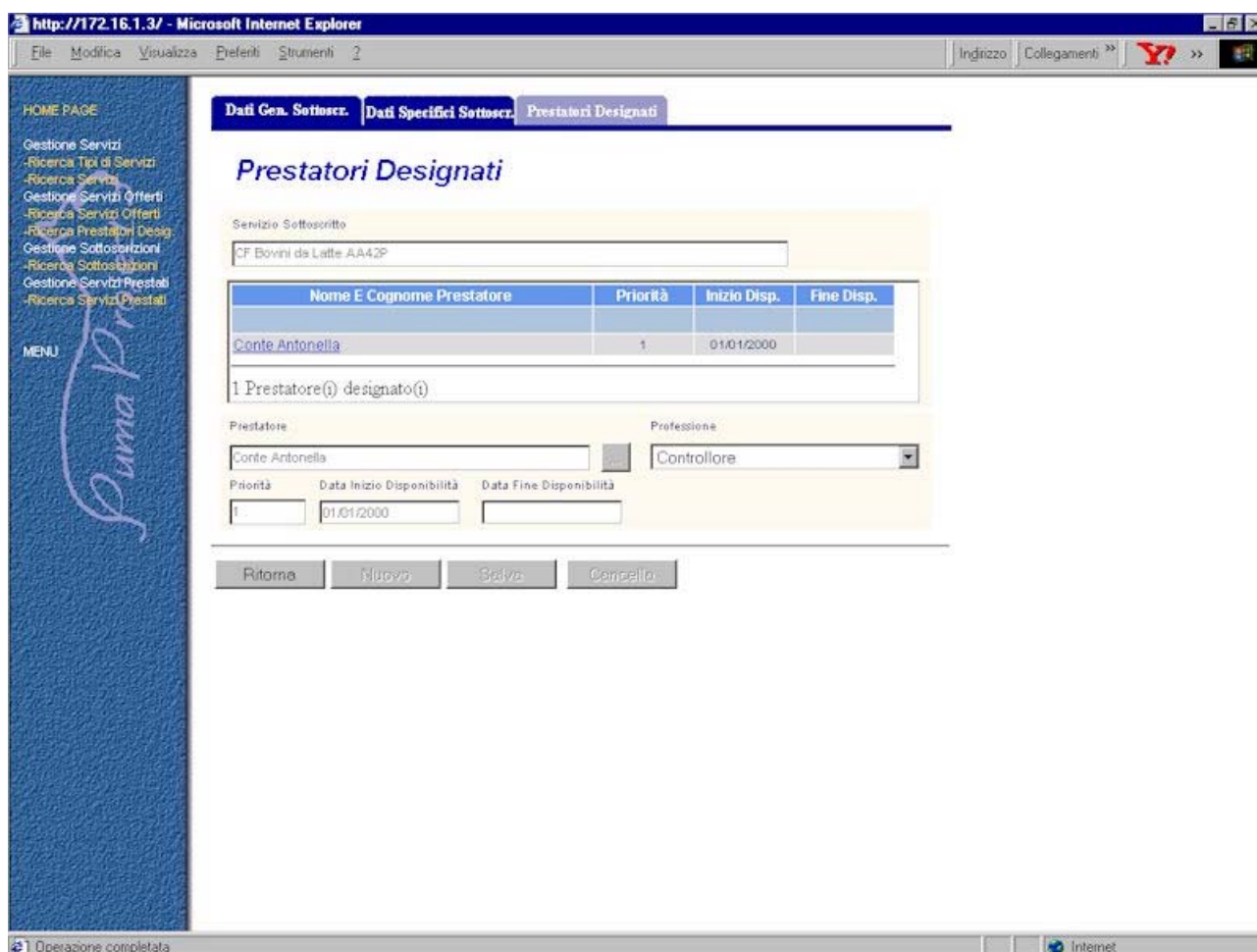

HOME PAGE

- Gestione Servizi
- Ricerca Tipi di Servizi
- Ricerca Servizi
- Gestione Servizi Offerti
- Ricerca Servizi Offerti
- Ricerca Prestatori Designati
- Gestione Sottoscrizioni
- Ricerca Sottoscrizioni
- Gestione Servizi Prestati
- Ricerca Servizi Prestati

MENU

Dati Gen. Sottoscr. | Dati Specifici Sottoscr. | **Prestatori Designati**

Prestatori Designati

Servizio Sottoscritto
CF Bovini ds Latte AA42P

Nome E Cognome Prestatore	Priorità	Inizio Disp.	Fine Disp.
Conte Antonella	1	01/01/2000	

1 Prestatore(i) designato(i)

Prestatore: Conte Antonella
Professione: Controllore

Priorità: 1
Data Inizio Disponibilità: 01/01/2000
Data Fine Disponibilità:

Ritorna | Nuovo | Salva | Cancella

Operazione completata

Campi di Riepilogo

I campi di Riepilogo sono utilizzati per visualizzare le informazioni Generiche della Sottoscrizione. I Campi non sono mai modificabili

I campi sono:

- **Denominazione Servizio Sottoscritto**

La griglia è utilizzata per visualizzare tutti i **Prestatori Designati** ad un Servizio da prestare già censiti dal Sistema.

I campi sono:

- **Nome e Cognome Prestatore**
- **Priorità**
- **Data inizio disponibilità**
- **Data Fine Disponibilità**

Gli elementi della Griglia sono valorizzati al caricamento della Pagina e aggiornati dalle azioni che modificano lo stato del Data Base (pressione dei Pulsanti **Salva** e **Cancella**).

Gli elementi della Griglia sono ordinati in base alla **Data Fine Disponibilità, Priorità Cognome Prestatore**.

Campi di Dettaglio

I campi di dettaglio sono utilizzati per inserire, visualizzare o modificare i dati Specifici di un **Prestatore Designato**.

I campi sono:

- **Prestatore**
E' composto da una casella di testo di sola lettura e da un Pulsante
L'Utente può selezionare una **Persona** attivando la Pagina di *Ricerca di Persona* come Help di Selezione (solo Persone Fisiche) , tramite il un Pulsante
Il Campo è obbligatorio.
- **Professione**
E' gestito tramite una ComboBox in cui vengono elencate tutte le **Professioni** del **Prestatore**.
Consente all'Utente di indicare in quale veste una Persona che svolge più Professioni si reca a prestare il Servizio.
Il Campo è obbligatorio.
- **Priorità**
E' gestito tramite una Casella Testo numerica.
Consente all'Utente di indicare la priorità che verrà rispettata nella Prestazione di un Servizio a rotazione, se ci sono più Prestatori Designati.
Il Campo è obbligatorio.
- **Data Inizio disponibilità**
E' gestito tramite una Casella Testo.
Consente all'Utente di indicare la Data dalla quale il Prestatore Designato può prestare il Servizio. In Caso di Nuovo viene proposta la data di Sistema.
Il Campo è obbligatorio e deve essere uguale o successiva alla data di Inizio della sottoscrizione del Servizio.

- **Data Fine disponibilità**

E' gestito tramite una Casella Testo.

Consente all'Utente di indicare la Data fino alla quale il Prestatore Designato può prestare il Servizio.

Il Campo non è obbligatorio. Se presente deve essere successiva alla data di Inizio Disponibilità

Ricerca Servizi Prestati

La Pagina consente di Ricercare i **Servizi Prestati** e successivamente gestirli o di inserire una nuova Prestazioni.

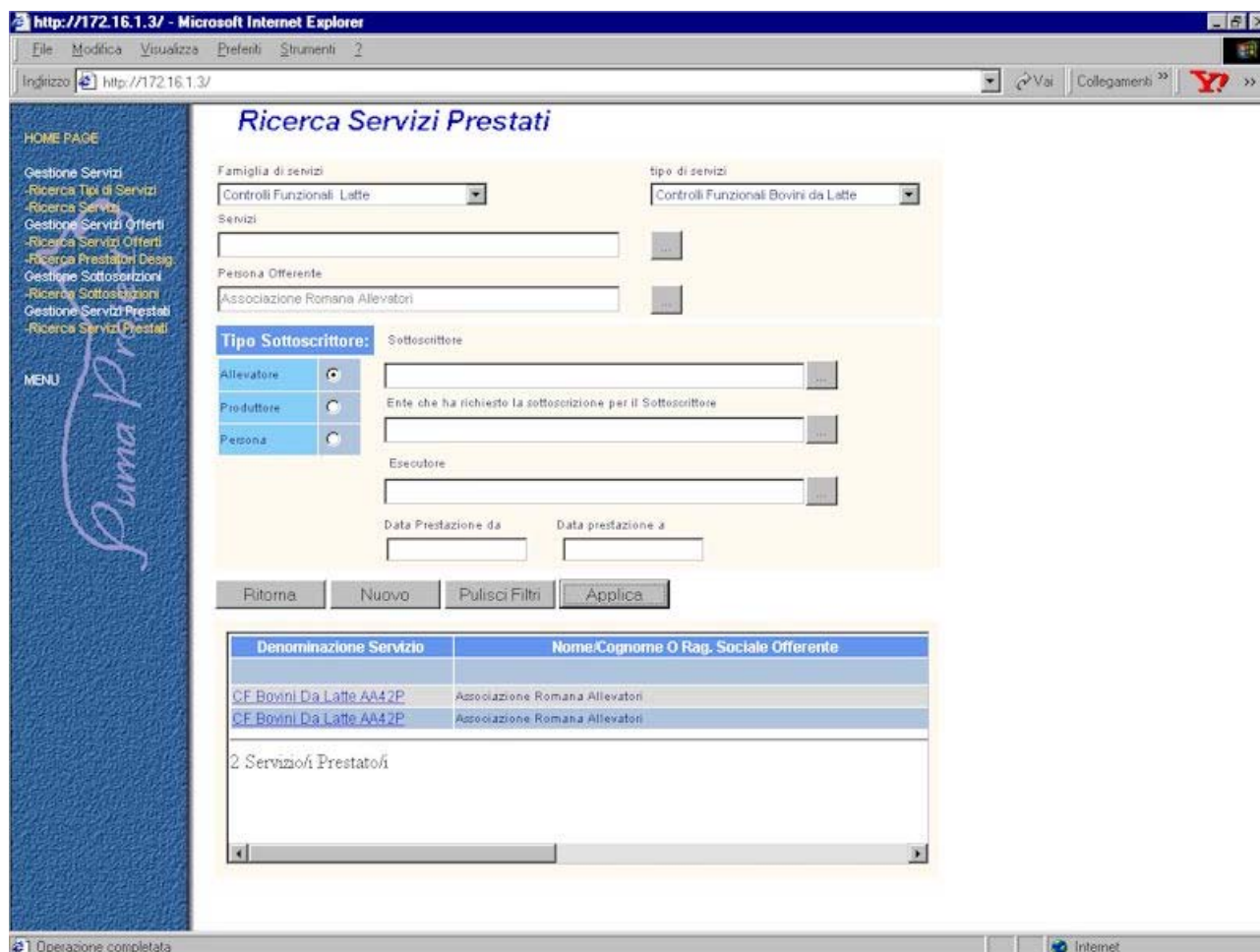

- Famiglia di servizi:** Controlli Funzionali Latte
- tipo di servizi:** Controlli Funzionali Bovini da Latte
- Servizi:** (empty text box)
- Persona Offerente:** Associazione Romana Allevatori
- Tipo Sottoscrittore:** Sottoscrittore
- Allevatore:** (radio button selected)
- Produttore:** Ente che ha richiesto la sottoscrizione per il Sottoscrittore
- Persona:** (radio button selected)
- Esecutore:** (empty text box)
- Data Prestazione da:** (empty text box)
- Data prestazione a:** (empty text box)

Buttons at the bottom include "Ritorna", "Nuovo", "Pulisci Filtri", and "Applica". Below the filters is a table with the following data:

Denominazione Servizio	Nome/Cognome O Rag. Sociale Offerente
CF Bovini Da Latte AA42P	Associazione Romana Allevatori
CF Bovini Da Latte AA42P	Associazione Romana Allevatori

Below the table, it indicates "2 Servizio/i Prestato/i".

Campi Filtro

I Campi Filtro sono utilizzati dall'utente per richiedere al Sistema una visione parziale dei Servizi Prestati precedentemente censiti. I campi Filtro sono quindi da considerarsi una ulteriore riduzione della Visibilità dell'Utente.

I Campi sono:

- Famiglia di Servizi**
 Consente all'Utente di visualizzare nella Griglia i Servizi Prestati appartenenti ad una certa Famiglia di Servizi.
 E' gestito tramite una ComboBox contenente tutte le descrizioni delle Famiglia di Servizi previste dal Sistema.
- Tipo di Servizi**

Consente all'Utente di visualizzare nella Griglia i Servizi Prestati appartenenti ad un certo Tipo di Servizio.

E' gestito tramite una ComboBox contenente le descrizioni Tipi di Servizi appartenenti alla Famiglia di Servizi selezionata o tutti i Tipi di Servizi previsti dal Sistema.

- **Servizi**

Consente all'Utente di visualizzare nella Griglia i Servizi Prestati appartenenti ad un certo Servizio.

E' gestito tramite una Casella Testo in sola lettura valorizzata tramite la Pagina di Ricerca Servizi, attivata come Help di Selezione attraverso il Pulsante ...

Se è stato digitato dall'Utente Famiglia di Servizi e Tipo di Servizi vengono passati alla Pagina di Ricerca Servizi come Filtri preimpostati.

- **Persona Offerente**

Consente all'Utente di visualizzare nella Griglia le Servizi Prestati Offerti da una certa Persona.

E' gestito tramite una Casella testo in sola lettura valorizzata tramite la Pagina di Ricerca delle Persone, attivata come Help di Selezione attraverso il Pulsante ...

E' proposta una Persona Offerente di default rappresentante la Persona Giuridica alla quale appartiene l'Axa dell'Utente.

- **Tipo Sottoscrittore**

E' composto da tre Option Botton alternativi. Permette di richiedere i Servizi Prestati ad un Allevatore o ad un Produttore o ad una Persona.

Almeno un Option Botton deve essere selezionato, è proposta la selezione di Allevatore.

- **Sottoscrittore**

E' composto da una casella di testo e da un Pulsante ...

Il Campo è in sola lettura eccetto per Tipo Sottoscrittore Allevatore.

L'Utente può selezionare una Sottoscrittore attivando la sua Pagina di Ricerca come Help di Selezione, tramite il un Pulsante ...

La Pagina di Ricerca da attivare varia a seconda del Tipo Sottoscrittore selezionato.

Per un Sottoscrittore di tipo Allevatore è attivata la Pagina di Ricerca Allevamenti.

Per un Sottoscrittore di tipo Produttore è attivata la Pagina di Ricerca Produttori.

Per un Sottoscrittore di tipo Persona è attivata la Pagina di Ricerca Persone.

Consente all'Utente di richiedere i Servizi Prestati ad uno specifico Allevatore o Produttore o Persona.

- **Ente che ha richiesto la sottoscrizione per il Sottoscrittore**

E' composto da una casella di testo di sola lettura e da un Pulsante ...

L'Utente può selezionare una Persona attivando la Pagina di Ricerca di Persona come Help di Selezione (solo Persone Giuridiche) , tramite il un Pulsante ...

Consente all'Utente di richiedere i Servizi Prestati ad un Sottoscrittore che ha la cui sottoscrizione è stata richiesta da uno specifico Ente che opera per suo conto.

- **Esecutore**

E' composto da una casella di testo di sola lettura e da un Pulsante ...

L'Utente può selezionare una Persona da considerare Esecutore attivando la Pagina di Ricerca di Persona come Help di Selezione (solo Persone Fisiche) , tramite il un Pulsante ...

- **Data Prestazione: Da – A**

E' gestito tramite due Casella testo contenenti Date.

Consente all'Utente di richiedere Servizi Prestati che hanno una Data di Prestazione compresa tra l'intervallo indicato.

Se viene indicata una sola la Data Da sono ricercati tutti i Servizi Prestati che hanno una Data di Prestazione maggiore o uguale alla data indicata.

Se viene indicata una sola la Data A sono ricercati tutti i Servizi Prestati che hanno una Data di Prestazione minore o uguale alla data indicata.

La griglia è utilizzata per visualizzare i Servizi Prestati già inseriti nel sistema, che rispondono ai criteri di selezione impostati nel filtro.

I campi sono:

- **Denominazione Servizio**
- **Nome/Cognome o Ragione Sociale della Persona Offerente**
- **Tipo Sottoscrittore**
- **Sottoscrittore (Codice AUA, Nome/Cognome, entrambi)**
- **Data Prestazione**

Gli elementi della Griglia sono valorizzati attraverso l'azione prodotta dal Pulsante **Applica**

Prestazione di un Servizio

La Pagina **Prestazione di un Servizio** consente agli Utenti di Visualizzare, Aggiornare o Inserire le prestazioni erogate ad un Allevamento, e/o ad un Produttore e/o ad una Persona, e quando sono state erogate.

Ogni **Prestazione di un Servizio** richiede la gestione di diversi tipi di informazioni gestite attraverso diverse varie **Schede**, una per ogni entità, dotate di collegamento ipertestuale che aggancia la scheda relativa.

Un **Servizio Prestato** può richiedere la gestione di una serie di informazioni generiche e una serie di informazioni specifiche caratteristiche della Famiglia di Servizi alla quale appartiene il Servizio.

Ogni **Scheda** contiene una serie di Campi di Dettaglio, eventuali Griglie, Campi di riepilogo ed alcuni pulsanti.

Scheda Servizio Prestato (dati generici)

La Scheda consente la gestione dei dati generici relativi ad un **Servizio Prestato**.

Un **Servizio Prestato** deve rispettare tutte le modalità di Prestazione del **Servizio** a cui il **Servizio Sottoscritto** appartiene (ad esempio un Servizio CF Bovini da latte deve rispettare la *frequenza*, il *Numero di Mungiture* ecc., previste dal **Servizio**).

Gli attributi del **Servizio Prestato** variano in funzione della **Famiglia di Servizi**.

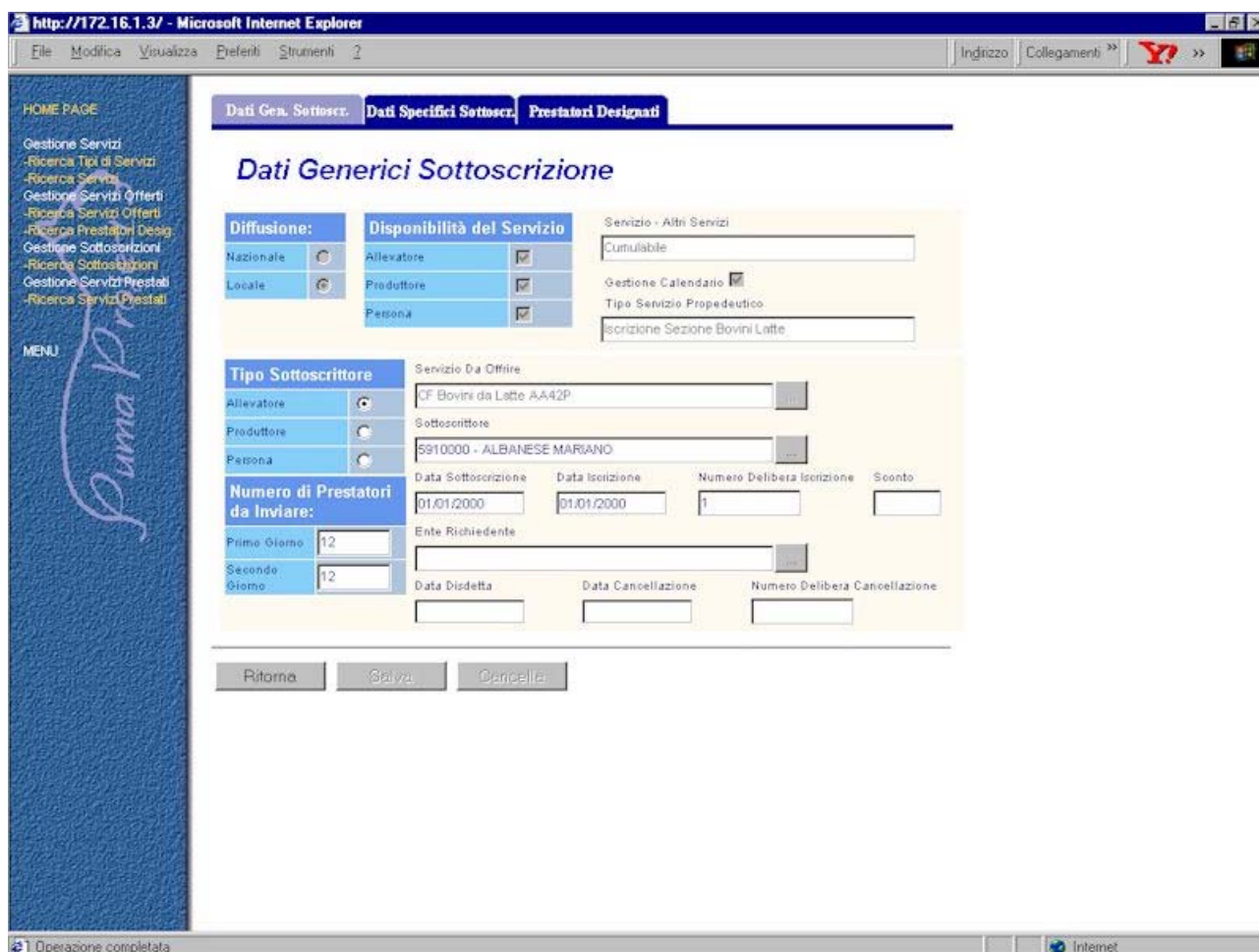

HOME PAGE

- Gestione Servizi
- Ricerca Tipi di Servizi
- Ricerca Servizi
- Gestione Servizi Offerti
- Ricerca Servizi Offerti
- Ricerca Prestatori Designati
- Gestione Sottoscrizioni
- Ricerca Sottoscrizioni
- Gestione Servizi Prestati
- Ricerca Servizi Prestati

MENU

Dati Gen. Sottoscr. **Dati Specifici Sottoscr.** Prestatori Designati

Dati Generici Sottoscrizione

Diffusione:
 Nazionale
 Locale

Disponibilità del Servizio
 Allevatore
 Produttore
 Persona

Servizio - Altri Servizi
 Cumulabile

Gestione Calendario
 Tipo Servizio Propedeutico
 Iscrizione Sezione Bovini Latte

Tipo Sottoscrittore
 Allevatore
 Produttore
 Persona

Servizio Da Offrire
 CF Bovini da Latte AA42P

Sottoscrittore
 5910000 - ALBANESE MARIANO

Numero di Prestatori da Inviare:

Data Sottoscrizione	Data Iscrizione	Numero Delibera Iscrizione	Sconto
01/01/2000	01/01/2000	1	

Ente Richiedente

Data Disdetta Data Cancellazione Numero Delibera Cancellazione

Ritorna Salva Cancella

Operazione completata

Campi di Dettaglio

I campi di dettaglio sono utilizzati per inserire, visualizzare o modificare i dati generici della Prestazione del Servizio.

I campi sono:

- **Servizio sottoscritto**

E' composto da una casella di testo di sola lettura contenente la **Denominazione del Servizio** e da un Pulsante

L'Utente può selezionare un **Servizio Sottoscritto**, attivando la Pagina di *Ricerca Servizi Sottoscritti* come Help di Selezione, tramite il un Pulsante

Il campo è abilitato dal Pulsante , non è consentito modificare un Servizio già Prestato.

Il Campo è obbligatorio.

- **Data Prestazione**

E' gestito tramite una Casella testo contenente la Data in cui viene prestato il Servizio. In caso di Nuova Prestazione è proposta la Data di Sistema.

Il Campo è obbligatorio.

- **Durata dell'erogazione**

E' gestito tramite due caselle di testo numeriche contenenti rispettivamente il numero di ore e di minuti che sono state necessarie per la prestazione del Servizio.

Il Campo non è obbligatorio.

- **Note**

E' gestito tramite una Casella Testo.

Il Campo non è obbligatorio.

Campi di Riepilogo

I campi di Riepilogo sono utilizzati visualizzare le informazioni caratteristiche del **Servizio** che si sta prestando e quelle del **Tipo di Servizio** al quale il **Servizio** appartiene. Le informazioni non sono mai modificabili.

Se la Pagina è attivata dalla Pagina di *Ricerca Servizi Prestati* tramite pressione del Pulsante , i campi di Riepilogo sono valorizzati tramite la definizione del Campo di Dettaglio **Servizio Sottoscritto**.

In tutti gli altri casi i campi risultano valorizzati.

I campi sono:

- **Tipo Sottoscrittore**

E' composto da tre Option Botton alternativi preselezionati che indicano se il Sottoscrittore è un **Allevatore** o un **Produttore** o una **Persona**.

- **Sottoscrittore**
E' gestito tramite una Casella Testo indicante la denominazione del **Sottoscrittore**
Per un **Sottoscrittore** di tipo **Allevatore** conterrà il Codice AUA
Per un **Sottoscrittore** di tipo **Produttore** conterrà Nome e Cognome del **Produttore** .
Per un **Sottoscrittore** di tipo **Persona** conterrà Nome e della **Persona**
- **Gestione Calendario**
E' composto da un Check Box indicante se il Servizio prevede la gestione di un Calendario (selezionato).
- **Tipo Servizio Propedeutico**
E' gestito tramite una Casella Testo indicante la denominazione del **Tipi di Servizio** considerato Propedeutico a quello a quello che viene offerto.
- **Data Iscrizione**
E' gestito tramite una Casella testo contenente la Data in cui il Sottoscrittore viene iscritto al Servizio. In Caso di Nuovo viene proposta la data di Sistema
- **N° di prestatori da inviare il primo/secondo giorno**
E' gestito tramite due Caselle testo contenente il numero di prestatori da inviare il primo ed il secondo giorno di prestazione del servizio.
- **Data Cancellazione**
E' gestito tramite una Casella testo contenente l'eventuale Data in cui il Prestatore del servizio cancella il Sottoscrittore ufficialmente dalla prestazione del Servizio.

Scheda Servizio Prestato (dati specifici)

La Scheda consente la gestione dei dati Specifici relativi ad un **Servizio Prestato**. Non tutti i **Servizi Prestati** prevedono dei Dati Specifici, i quali sono diversi a seconda della Famiglia di Servizi alla quale questo appartiene.

La Scheda è da considerare una estensione della Scheda *Servizio Prestato (Dati generici)*.

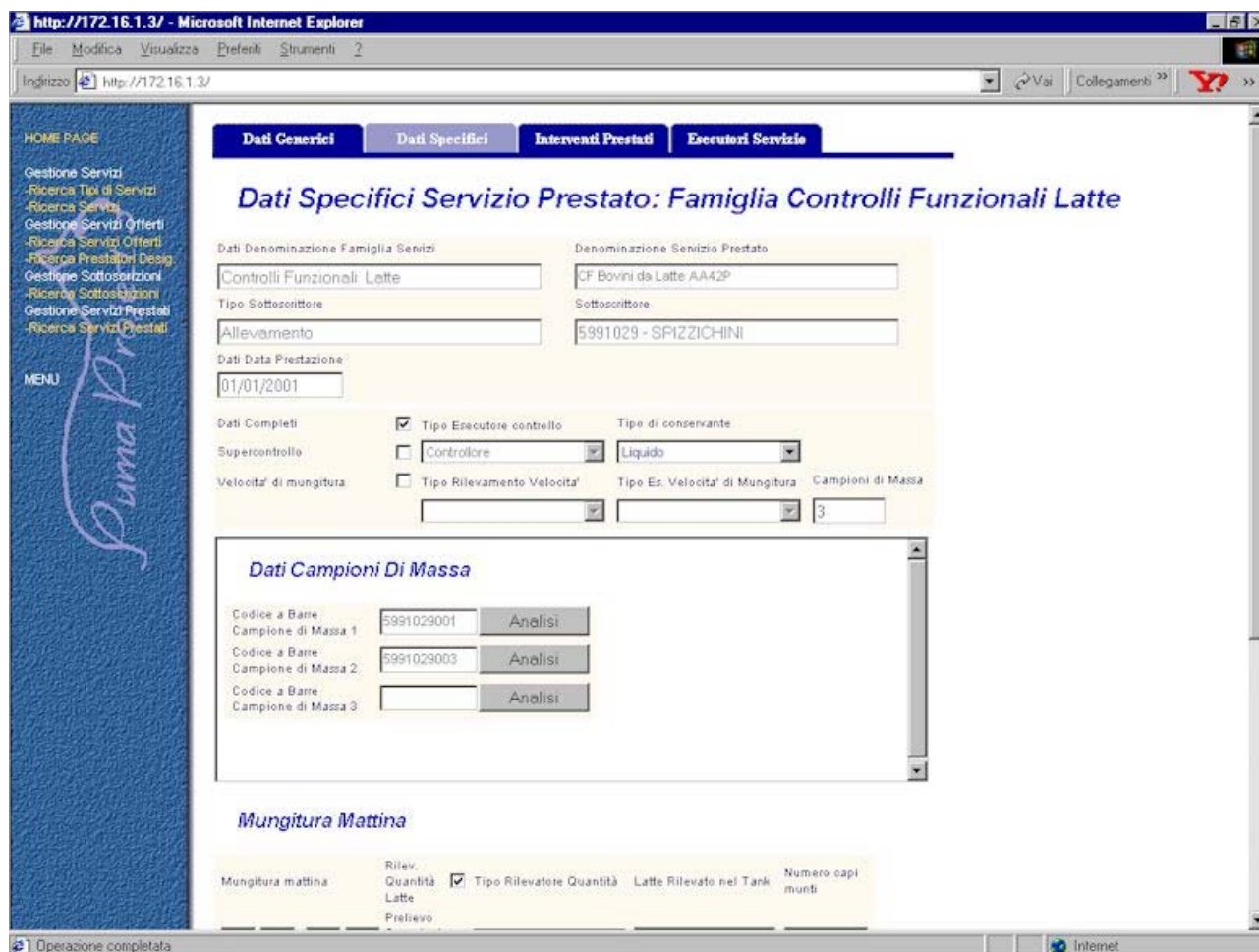

- Dati Denominazione Famiglia Servizi:** Controlli Funzionali Latte
- Denominazione Servizio Prestato:** CF Bovini da Latte AA42P
- Tipo Sottoscrittore:** Allevamento
- Sottoscrittore:** 5991029 - SPIZZICHINI
- Dati Data Prestazione:** 01/01/2001
- Dati Completati:**
 - Tipo Esecutore controllo
 - Supercontrollo
 - Tipo Rilevamento Velocita'
- Tipo di conservante:** Liquido
- Tipo Ez. Velocita' di Mungitura:** [dropdown]
- Campioni di Massa:** 3

Dati Campioni Di Massa

Codice a Barre Campione di Massa 1	5991029001	Analisi
Codice a Barre Campione di Massa 2	5991029003	Analisi
Codice a Barre Campione di Massa 3		Analisi

Mungitura Mattina

Mungitura mattina	Rilev. Quantità Latte	<input checked="" type="checkbox"/> Tipo Rilevatore Quantità	Latte Rilevato nel Tank	Numero capi munti
	Prelievo			

Campi di Riepilogo

I campi di Riepilogo sono utilizzati per visualizzare le informazioni Generiche della Prestazione del Servizio. I Campi non sono mai modificabili

I campi sono:

- **Denominazione Famiglia di Servizi**
- **Denominazione Servizio Prestato**
- **Tipo Sottoscrittore**
- **Sottoscrittore**
- **Data di Prestazione**

Servizio Prestato Famiglia Anagrafe Tipo Fornitura Marche

Campi di Dettaglio

I campi di dettaglio sono utilizzati per inserire, visualizzare o modificare i dati Specifici relativi alla singola Prestazione del Servizio.

I campi variano a secondo della Famiglia di Servizi alla quale appartiene il Servizio Prestato. Se il **Servizio Prestato** non prevede dei Dati Specifici la pagina conterrà un messaggio informativo per l'Utente.

I campi sono:

- **Fornitore delle Marche**

E' composto da una casella di testo di sola lettura e da un Pulsante

L'Utente può selezionare una **Persona** attivando la Pagina di *Ricerca di Persona* come Help di Selezione (solo Persone Giuridiche) , tramite il un Pulsante

Consente all'Utente di indicare chi ha fornito le Marche.

Il Campo è obbligatorio e non modificabile.

- **Codifica ASL del destinatario**

E' composto da una casella di testo.

Consente all'Utente di indicare il Codice ASL del Destinatario delle Marche.

Il Campo è obbligatorio e non modificabile.

- **Da Numero**

E' gestito tramite una Casella Testo.

Consente all'Utente di indicare la Marca (Reg.820/97/UE) con progressivo più basso dalla quale parte lo stock a lui consegnato.

Il Campo è obbligatorio ed è modificabile.

- **A Numero**

E' gestito tramite una Casella Testo.

Consente all'Utente di indicare la Marca (Reg.820/97/UE) con progressivo più alto con la quale finisce lo stock a lui consegnato.

Il Campo è obbligatorio ed è modificabile.

Controlli di Pagina

La Marca **Da Numero** deve essere minore della Marca **A Numero**.

La Marca deve essere formalmente corretta vedi **Controllo Marche -Marca Reg. 820/97/UE**

Servizio Prestato Famiglia Libro Genealogico Tipo Prefisso Aziendale

Campi di Dettaglio

I campi di dettaglio sono utilizzati per inserire, visualizzare o modificare i dati Specifici relativi alla singola Prestazione del Servizio.

I campi sono:

- **Prefisso Aziendale**

E' composto da una casella di testo.

Consente all'Utente di indicare il Prefisso Aziendale assegnato al Sottoscrittore del Servizio.

Il Campo è obbligatorio e non modificabile.

Servizio Prestato Famiglia Controlli Funzionali Latte

Campi di Dettaglio

I campi di dettaglio sono utilizzati per inserire, visualizzare o modificare i dati Specifici relativi alla singola Prestazione del Servizio.

I campi variano a secondo della Famiglia di Servizi alla quale appartiene il Servizio Prestato. Se il **Servizio Prestato** non prevede dei Dati Specifici la pagina conterrà un messaggio informativo per l'Utente.

I campi sono:

- **Dati Completi**

E' gestito tramite una Check Box che permette di dichiarare se le informazioni relative alla Prestazione del Servizio sono parziali ,in quanto la prestazione è avviata ma non terminata (Apertura del Controllo) o complete parziali ,in quanto la prestazione è terminata (Chiusura del Controllo).

Il Campo è obbligatorio e in caso di Nuova Prestazione è preimpostato a selezionato (Apertura del Controllo).

- **Flag Supercontrollo**

E' gestito tramite un CheckBox preimpostato non selezionato.

Consente all'Utente di indicare (selezionando) se viene prestato un Supercontrollo.

Il Campo è obbligatorio.

- **Tipo Esecutore Controllo**

E' gestito tramite una ComboBox che permette di selezionare uno dei **Tipi di Esecutori** a cui è permesso effettuare il controllo.

E in caso di Nuova Prestazione e' preimpostato con il **Tipo Esecutore CF** definito nel **Servizio Sottoscritto**.

E' modificabile solo se il **Tipo Esecutore CF** definito nel **Servizio Sottoscritto** è (C-Allevatore/Controllore).

Il Campo non è obbligatorio.

- **Tipo di Conservante**

E' gestito tramite una ComboBox che permette di selezionare una dei **Tipo di Conservante** gestiti dal Sistema.

Consente all'Utente di indicare, quale conservante è utilizzato per mantenere il latte.

Il Campo non è obbligatorio.

- **Velocità di Mungitura**

- **Rilevamento**

E' gestito tramite un CheckBox preimpostato non selezionato.

Consente all'Utente di indicare (selezionando) se è stata rilevata la velocità di mungitura durante la prestazione del Servizio.

Il Campo è obbligatorio.

- **Tipo Rilevamento**

E' gestito tramite una ComboBox in cui vengono elencate tutti i **Tipi di Rilevamento Velocità di mungitura** gestiti dal Sistema.

Consente all'Utente di indicare, nel caso in cui sia rilevata, in che modo viene rilevata la velocità di mungitura.

Il Campo non è obbligatorio.

- **Tipo Esecutore controllo velocità mungitura**

E' gestito tramite una ComboBox che permette di selezionare una dei **Tipi di Esecutori** a cui è permesso controllare la velocità mungitura.

Consente all'Utente di indicare, nel caso in cui sia rilevata, chi rileva la velocità di mungitura.

Il Campo non è obbligatorio.

Campioni di Massa:

- **Numero Campioni di Massa**

E' gestito tramite un Casella Testo Numerica.

Consente all'Utente di indicare il numero dei Campioni di Massa prelevati durante il CF.

Il Campo è obbligatorio se è stato dichiarato durante la **Sottoscrizione del Servizio** il **Rilevamento dei Campioni di Massa**. In tal caso il campo è preimpostato con il totale ottenuto dalla somma del *Numero Tank* + il *Numero Tank Refrigerati* della tabella **Servizi Sottoscritti CFLatte**, altrimenti è preimpostato a 0.

- **Codice a Barre dei Campioni di Massa**

E' gestito tramite una sezione, contenente tanti campi testo quanti sono i Campioni di Massa dichiarati.

Consente all'Utente di indicare i **Codici a Barre dei Campioni di Massa** prelevati durante il CF.

I Campi sono obbligatori se è stato indicato durante la Sottoscrizione del servizio un utilizzo di provette di tipo *Codice a Barre* o *Microchip*.

In di Variazione accanto al campo è visibile e abilitato un Pulsante che permette la digitazione delle **Analisi dei Campioni di Massa**.

Mungitura Mattina:

- **Orari**

E' gestito tramite due Caselle Testo contenenti valori orari. Vengono preimpostate con i valori segnalati nella sottoscrizione del Servizio come Orari di Mungitura.

Consente all'Utente di indicare l'orario di inizio e di fine **Mungitura**.

Il Campo non è obbligatorio.

- **Rilevamento quantità latte**

E' gestito tramite una Check Box preimpostato selezionato.

Permette all'Utente di definire in un controllo se è stato rilevata la quantità di latte.
Il Campo non è obbligatorio.

- **Tipo Rilevatore Quantità**

E' gestito tramite una ComboBox che permette di selezionare uno dei **Tipi di Rilevatore** al quale è delegato il rilevamento della Quantità di latte.

Il Campo è obbligatorio se è stata effettuato il **Rilevamento quantità latte**.

- **Prelievo Campioni Singoli Soggetti**

E' gestito tramite una Check Box preimpostato selezionato.

Permette all'Utente di definire se è stato rilevato il Campione sui Singoli Soggetti.

Il Campo non è obbligatorio.

- **Latte Rilevato nel Tank**

E' gestito tramite una Casella Testa numerica (7 interi 2 decimali)

Permette all'Utente indicare il latte rilevato nel tank in casi di Controllo AT espresso in KG ed etti.

Il Campo non è obbligatorio.

- **Numero di Capi Munti**

E' gestito tramite una Casella Testa numerica (solo interi)

Permette all'Utente indicare il numero dei capi munti.

Il Campo non è obbligatorio.

Mungitura Pomeriggio:

- **Orari**

E' gestito tramite due Caselle Testa contenenti valori orari. Vengono preimpostate con i valori segnalati nella sottoscrizione del Servizio come Orari di Mungitura.

Consente all'Utente di indicare l'orario di inizio e di fine **Mungitura** .

Il Campo non è obbligatorio.

- **Rilevamento quantità latte**

E' gestito tramite una Check Box preimpostato selezionato.

Permette all'Utente di definire in un controllo se è stato rilevata la quantità di latte.

Il Campo non è obbligatorio.

- **Tipo Rilevatore Quantità**

E' gestito tramite una ComboBox che permette di selezionare uno dei **Tipi di Rilevatore** al quale è delegato il rilevamento della Quantità di latte.

Il Campo è obbligatorio se è stata effettuato il **Rilevamento quantità latte**.

- **Prelievo Campioni Singoli Soggetti**

E' gestito tramite una Check Box preimpostato selezionato.

Permette all'Utente di definire se è stato rilevato il Campione sui Singoli Soggetti.

(per campioni unici)

Il Campo non è obbligatorio.

- **Latte Rilevato nel Tank**

E' gestito tramite una Casella Testa numerica (7 interi 2 decimali)

Permette all'Utente indicare il latte rilevato nel tank in casi di Controllo AT espresso in KG ed etti.

Il Campo non è obbligatorio.

- **Numero di Capi Munti**

E' gestito tramite una Casella Testo numerica (solo interi)

Permette all'Utente indicare il numero dei capi munti.

Il Campo non è obbligatorio.

Mungitura Sera:

- **Orari**

E' gestito tramite due Caselle Testo contenenti valori orari. Vengono preimpostate con i valori segnalati nella sottoscrizione del Servizio come Orari di Mungitura.

Consente all'Utente di indicare l'orario di inizio e di fine **Mungitura** .

Il Campo non è obbligatorio.

- **Rilevamento quantità latte**

E' gestito tramite una Check Box preimpostato selezionato.

Permette all'Utente di definire in un controllo se è stato rilevata la quantità di latte.

Il Campo non è obbligatorio.

- **Tipo Rilevatore Quantità**

E' gestito tramite una ComboBox che permette di selezionare uno dei **Tipi di Rilevatore** al quale è delegato il rilevamento della Quantità di latte.

Il Campo è obbligatorio se è stata effettuato il **Rilevamento quantità latte**.

- **Prelievo Campioni Singoli Soggetti**

E' gestito tramite una Check Box primpostato selezionato.

Permette all'Utente di definire se è stato rilevato il Campione sui Singoli Soggetti.

(per campioni unici)

Il Campo non è obbligatorio.

- **Latte Rilevato nel Tank**

E' gestito tramite una Casella Testo numerica (7 interi 2 decimali)

Permette all'Utente indicare il latte rilevato nel tank in casi di Controllo AT espresso in KG ed etti.

Il Campo non è obbligatorio.

- **Numero di Capi Munti**

E' gestito tramite una Casella Testo numerica (solo interi)

Permette all'Utente indicare il numero dei capi munti.

Il Campo non è obbligatorio.

Controlli di Pagina

Se i dati inseriti sono dati incompleti non viene effettuato nessun controllo.

Analisi Campioni di Massa

La pagina consente la gestione delle informazioni relative alle **Analisi dei Campioni di Massa** rilevati durante la prestazione del Servizio CF Latte. Le analisi di Tipo Controlli Funzionali vengono gestite dal Sistema come analisi di Tipo peso/peso.

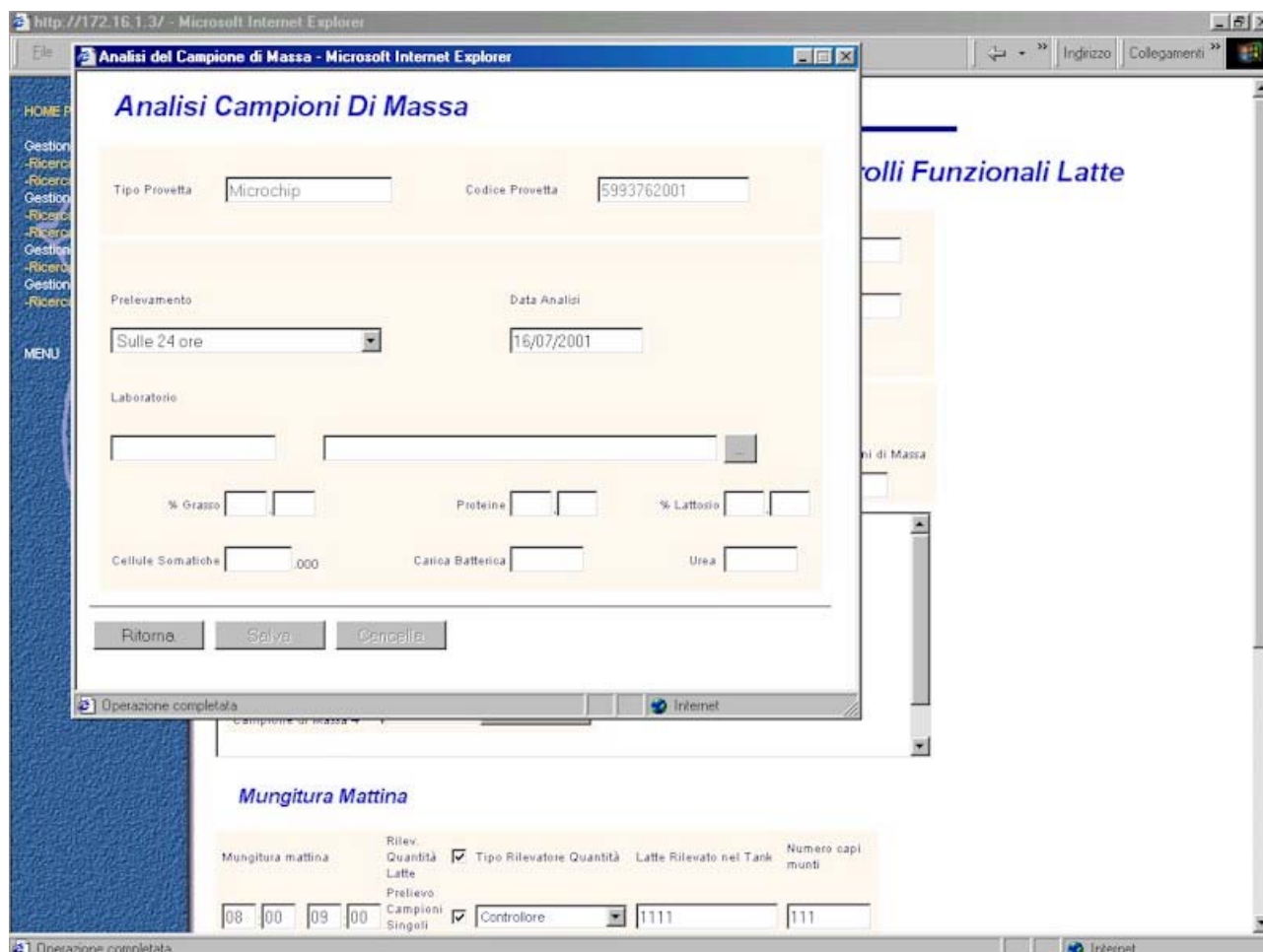

Campi di Dettaglio

I campi sono:

- **Tipo Provetta**
E' gestito tramite una Casella di Testo in sola lettura contenente la denominazione del **Tipo Provetta** memorizzato
- **Codice Provetta**
E' gestito tramite una Casella di Testo in sola lettura contenente il Codice della Provetta alla quale l'analisi si riferisce.
- **Prelevamento**

E' gestito tramite una ComboBox contenente la denominazione delle **Tipo Prelevamento Campioni di Massa** gestiti dal Sistema. Consente di dichiarare se il Campione è stato prelevato nelle 24 ore o si riferisce ad una specifica mungitura. Il campo è obbligatorio.

- **Data Analisi**

E' gestito tramite una ComboBox contenente la data dell'Analisi che si stà gestendo. Il campo è obbligatorio.

- **Laboratorio**

E' gestito tramite due Caselle Testo.

La prima consente all'Utente di inserire il Codice del Laboratorio (**Censito Come**) nel quale sono state fatte le analisi.

L'informazione è segnalata dall'Utente tramite digitazione o attraverso l'attivazione della *Ricerca Censito Come* come help di Selezione tramite il Pulsante .

Alla Pagina di help verranno passate le seguenti informazioni (che imposteranno automaticamente i campi filtro):

- Codice Censito Come (se presente)
- Tipo Entità censita: Persona (4)
- Tipo Attività: Laboratorio (10)
- Ruolo Censimento: Laboratorio (43)

In questo ultimo caso la *Pagina di Ricerca Censito Come* imposterà anche la Casella Testo successiva.

Il campo non è obbligatorio.

In caso di Nuovo Evento è proposto vuoto, altrimenti è impostato con le informazioni memorizzate nel database ed è modificabile.

La **seconda** casella è sempre in sola lettura e contiene la Ragione Sociale del Laboratorio.

In caso di Nuovo Evento è vuoto, altrimenti è impostato con le informazioni memorizzate nel database. Risulta modificata automaticamente dall'Help *Ricerca Censito Come*.

- **% Grasso**

Il campo è gestito tramite due Caselle Testo numeriche, la prima contenente la parte intera e la seconda la parte decimale del numero.

Il campo è obbligatorio.

Il formato è iidd.

- **% Proteine**

Il campo è gestito tramite due Caselle Testo numeriche, la prima contenente la parte intera e la seconda la parte decimale del numero.

Il campo è obbligatorio.

Il formato è iidd.

- **% Lattosio**

Il campo è gestito tramite due Caselle Testo numeriche, la prima contenente la parte intera e la seconda la parte decimale del numero.

Il campo non è obbligatorio.

Il formato è iidd.

- **Cellule Somatiche**

Il campo è gestito tramite una Casella Testo numerica di 4 cifre.

Il campo non è obbligatorio.
Il formato è iidd.

- **Carica Batterica**

Ogni campo è gestito tramite una Casella Testo numerica.
Il campo non è obbligatorio.
Il formato è iiiii.

- **Urea**

Il campo è gestito tramite una Casella Testo numerica.
Il campo non è obbligatorio.
Il formato è iiiii.

Controlli di pagina:

La **Data Analisi** non può essere minore della **Data di Prestazione del Servizio** o maggiore di questa di 15 giorni

Scheda Interventi Prestati

La Scheda consente la gestione di quelle informazioni relative alle singole attività (Tipi di Intervento) che un **Esecutore del Servizio Prestato** ha svolto durante un **Servizio Prestato**.

Durante un **Servizio Prestato** possono essere svolti più di un **Intervento**.

Durante un **Servizio Prestato** possono essere prestati solo **Tipi di Intervento** previsti per il **Tipo di Servizio**.

La Scheda è da considerare una estensione della Scheda *Servizio Prestato (Dati generici)*

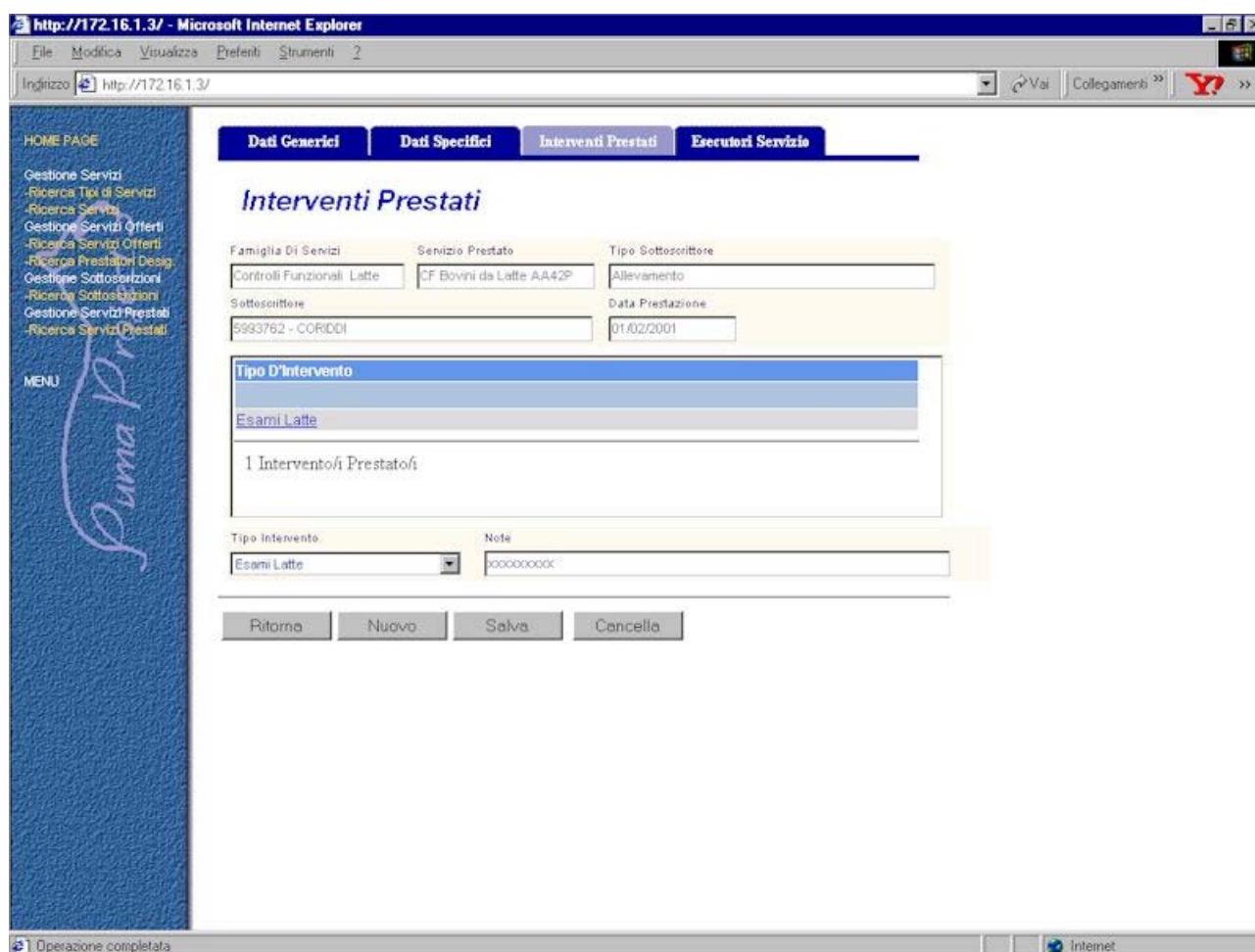

Campi di Riepilogo

I campi di Riepilogo sono utilizzati per visualizzare le informazioni Generiche della Prestazione del Servizio. I Campi non sono mai modificabili

I campi sono:

- **Denominazione Famiglia di Servizi**
- **Denominazione Servizio Prestato**

- **Tipo Sottoscrittore**
- **Sottoscrittore**
- **Data di Prestazione**

La griglia è utilizzata per visualizzare tutti i **Tipi di Intervento**, effettuati durante la prestazione di un Servizio, già censiti dal Sistema.

I campi sono:

- **Denominazione Tipo di Intervento**

Gli elementi della Griglia sono valorizzati al caricamento della Pagina e aggiornati dalle azioni che modificano lo stato del Data Base (pressione dei Pulsanti **Salva** e **Cancella**).

Campi Dettaglio

I campi di dettaglio sono utilizzati per inserire, visualizzare o modificare i dati Specifici relativi agli Interventi effettuati nella singola Prestazione del Servizio.

I campi sono:

- **Tipo di Intervento**
E' gestito tramite una ComboBox in cui vengono elencate tutti i **Tipi di Intervento** gestiti dal Sistema per il Tipo di Servizio Prestato.
Consente all'Utente di indicare quale Tipi di Intervento è stato effettuato durante la Prestazione del Servizio.
Il Campo è obbligatorio non è modificabile.
- **Note**
E' gestito tramite una Casella Testo.
Consente all'Utente di indicare eventuali Note da legare al Tipo di Intervento effettuato.
Il Campo non è obbligatorio.

Scheda Esecutori del Servizio

La Scheda consente la gestione per ogni **Servizio Prestato** delle **Persona** che ha svolto il Servizio e il giorno in cui è stato prestato (1° o 2°).

Un **Servizio Prestato** può essere svolto da più di una **Persona**.

Una **Persona** può svolgere lo stesso **Servizio Prestato** in giorni diversi.

Un Esecutore del Servizio Prestato può essere un **Prestatore d'opera Designato** o se questo non disponibile, una **Persona** che ha un **Legame** come titolare con l'Ente offerente, che

autorizza la prestazione di un Servizio (Flag Servizi di Legame) e che svolge una **Professione** prevista per il **Tipo Servizio** a cui il **Servizio** appartiene (**Tipo Prestatore**).

La Scheda è da considerare una estensione della Scheda *Servizio Prestato (Dati generici)*

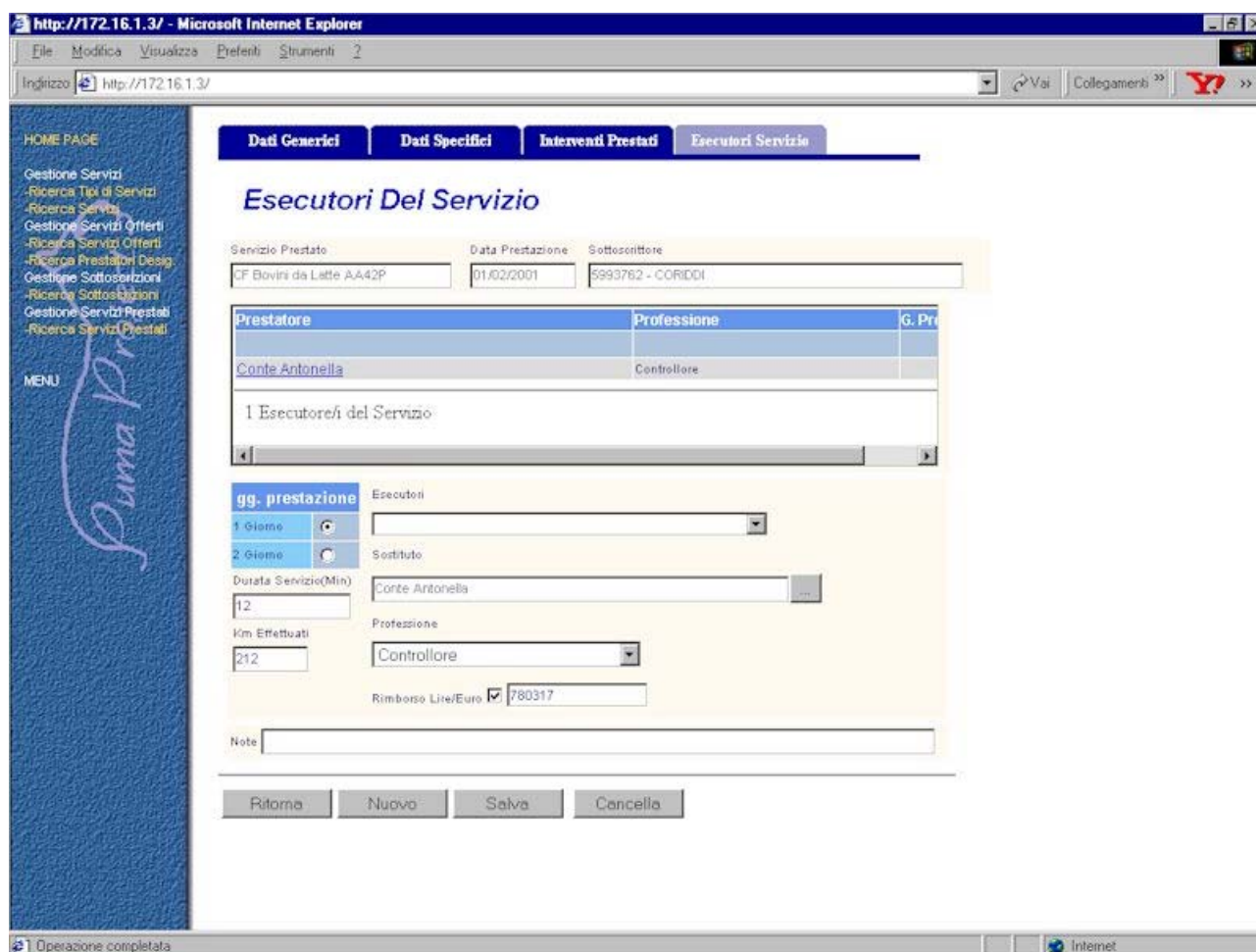

HOME PAGE

- Gestione Servizi
- Ricerca Tipi di Servizi
- Ricerca Servizi
- Gestione Servizi Offerti
- Ricerca Servizi Offerti
- Ricerca Prestatori Designati
- Gestione Sottoscrizioni
- Ricerca Sottoscrizioni
- Gestione Servizi Prestati
- Ricerca Servizi Prestati

MENU

Esecutori Del Servizio

Servizio Prestato: CF Bovini da Latte AA42P Data Prestazione: 01/02/2001 Sottoscrittore: 5993762 - CORIDDI

Prestatore	Professione	G. Pr
Conte Antonella	Controllore	

1 Esecutore/i del Servizio

gg. prestazione: 1 Giorno

Durata Servizio (Min): 12

Km Effettuati: 212

Professione: Controllore

Rimborso Lire/Euro: 780317

Note:

Ritorna Nuovo Salva Cancella

Operazione completata Internet

Campi di Riepilogo

I campi di Riepilogo sono utilizzati per visualizzare le informazioni Generiche della Prestazione del Servizio. I Campi non sono mai modificabili

I campi sono:

- **Denominazione Servizio Prestato**
- **Data di Prestazione**
- **Sottoscrittore**

La griglia è utilizzata per visualizzare tutti dati Anagrafici degli Esecutori, di un Servizio, già censiti dal Sistema.

I campi sono:

- **Nome e Cognome Prestatore**
- **Professione che il Prestatore** svolge quando si reca a prestare il Servizio.
- **Giorno della Prestazione**

Gli elementi della Griglia sono valorizzati al caricamento della Pagina e aggiornati dalle azioni che modificano lo stato del Data Base (pressione dei Pulsanti **Salva** e **Cancella**).

Campi Dettaglio

I campi di dettaglio sono utilizzati per inserire, visualizzare o modificare i dati Specifici relativi agli Interventi effettuati nella singola Prestazione del Servizio.

I campi sono:

- **Giorno di prestazione:**
E' composto da due Option Botton alternativi (1° e 2°) tramite i quali segnalare se la prestazione è stata effettuata il primo o il secondo giorno previsto come durata massima del Servizio.
Il primo Option Botton è preimpostato sempre selezionato.
Il secondo Option Botton è selezionabile solo se nella sottoscrizione sono stati previsti degli esecutori il secondo giorno.
- **Esecutori**
E' composto da una ComboBox in cui vengono elencate tutti Prestatori Designati al Servizio Sottoscritto.
L'Utente può selezionare l'Esecutore del Servizio.
Il Campo non è obbligatorio se viene sostituito con l'indicazione di un Prestatore Sostitutivo.
- **Prestatore Sostitutivo**
E' composto da una casella di testo di sola lettura e da un Pulsante
L'Utente può selezionare una **Persona** attivando la Pagina di *Ricerca di Persona* come Help di Selezione (solo Persone Fisiche) , tramite il un Pulsante
Il Campo non è obbligatorio se è definito un Esecutore.

- **Professione**

E' gestito tramite una ComboBox in cui vengono elencate tutte le **Professioni** del **Prestatore**.

Consente all'Utente di indicare in quale veste una Persona che svolge più Professioni si reca a prestare il Servizio.

Il Campo è obbligatorio se definito un Prestatore Sostitutivo.

- **Durata del Servizio**

E' gestito tramite una Casella Testa numerica (indicante i minuti).

Consente all'Utente di indicare la durata della Prestazione di un Esecutore.

Il Campo non è obbligatorio.

- **Km Effettuati**

E' gestito tramite una Casella Testa numerica

Consente all'Utente di indicare i Km effettuati dall' Esecutore per la Prestazione.

Il Campo non è obbligatorio.

- **Rimborso euro**

Consente all'Utente di indicare eventuali rimborsi spettanti all'Esecutore del Servizio.

E' gestito tramite un Check Box ed una Casella Testa.

Il Check Box indica se l'utente fornisce il dato monetario in Lire o in Euro. E' preimpostato selezionato (Lire).

La Casella Testa accetta solo dati numerici positivi se il dato è espresso in lire, con due decimali se espresso in Euro. . Il Dato viene comunque memorizzato sul Data Base in Euro e riconvertito in Lire al momento del caricamento iniziale della pagina. Un'ulteriore selezione del Check Box riporterà l'importo al valore originale.

Il Campo non è obbligatorio.

- **Note**

E' gestito tramite una Casella Testa.

Consente all'Utente di indicare eventuali Note da legare all'Esecutore del Servizio.

Il Campo non è obbligatorio.

Glossario

Famiglia di Servizi

Raggruppamento dei singoli Tipo Servizio.

Non si può aderire ad una Famiglia di Servizi, ma solo ai singoli Servizi Offerti.

Esecutori del Servizio

Indica per ogni Servizio Prestato la Persona che ha svolto il Servizio.

Un Servizio Prestato può essere svolto da più di una Persona.

Un Esecutore del Servizio Prestato può essere un Prestatore d'opera Designato o se questo non disponibile, una Persona che ha un Legame con l'Ente offerente, che autorizza la prestazione di un Servizio e che svolge una Professione/Attività prevista per il Tipo Servizio a cui il Servizio appartiene (Tipo Prestatore).

Per un Servizio Prestato la prestazione può svolgersi in giorni diversi, secondo quanto stabilito nella durata del Servizio Sottoscritto attraverso la definizione del numero di Prestatori da inviare il primo giorno e il secondo giorno.

Interventi per Tipo Servizio

Indica a quale Tipo di Servizio l'Intervento si riferisce.

Un Tipo di Servizio può prevedere più di un Tipo di Intervento.

Interventi Prestati

Attività che un Esecutore Servizio Prestato ha svolto durante un Servizio Prestato.

Durante un Servizio Prestato possono essere svolti più di un Intervento per Servizio.

Durante un Servizio Prestato possono essere prestati solo Tipi di Intervento previsti per il Tipo di Servizio.

Prestatori Designati

Persona fisica responsabile della prestazione di un determinato Servizio Sottoscritto.

Più Prestatori d'opera possono essere designati per lo stesso Servizio Sottoscritto.

Una Persona può essere designata come Prestatore d'opera per un determinato Servizio Offerto solo se ha un Legame con l'Ente offerente che autorizza la prestazione di un Servizio e svolge una Professione prevista per il Tipo Servizio a cui il Servizio appartiene (Tipo Prestatore).

Servizio

Per Servizio si intende un gruppo di Attività che qualche Ente (Persona Giuridica) potrà offrire ad una Persona, un Produttore o un Allevamento.

Ogni Servizio appartiene ad un Tipo Servizio.

I Servizi di un Tipo Servizio possono essere tra di loro cumulabili o alternativi, ovvero possono, o non possono, essere sottoscritti per lo stesso periodo dalla stessa entità (Persona, Produttore, Allevamento).

Le caratteristiche di un Servizio variano in funzione della Famiglia di Servizi.

Servizio Offerto

Indica quali Servizi vengono offerti da un dato Ente o altra Persona Fisica/Giuridica.

La sottoscrizione di un Servizio Offerto può essere subordinata alla presenza nell'Allevamento, o nell'Allevamento per il Produttore, di Animali di una Razza e/o Specie specifici con un determinato Indirizzo Produttivo.

Servizi Prestati

Indica le prestazioni erogate ad un Allevamento, e/o ad un Produttore e/o ad

una Persona per un determinato *Servizio Sottoscritto* e quando sono state erogate. L'Esecutore del *Servizio Prestato* può essere un *Prestatore d'opera Designato* o se questo non disponibile, una Persona che ha un *Legame* con l'Ente offerente, che autorizza la prestazione di un *Servizio* e che svolge una *Professione/Attività* prevista per il *Tipo Servizio* a cui il *Servizio* appartiene (*Tipo Prestatore*).

Un *Servizio Prestato* deve rispettare tutte le modalità di *Prestazione del Servizio* a cui il *Servizio Sottoscritto* appartiene (ad esempio un Servizio CF Bovini da latte deve rispettare la *frequenza*, il *Numero di Mungiture* etc, previste dal *Servizio*).

Gli attributi del *Servizio Prestato* variano in funzione della Famiglia di Servizi.

Servizio Sottoscritto

Indica a quali *Servizi Offerti* un Produttore o un Allevamento o una Persona (Sottoscrittore) s'iscrive.

Un Sottoscrittore non può sottoscrivere lo stesso *Servizio Offerto* nello stesso periodo, ma può sottoscriverlo in periodi diversi.

La sottoscrizione di un *Servizio Offerto* può essere subordinata alla presenza nell'Allevamento, o nell'Allevamento per il Produttore, di Animali di una Razza e/o Specie specifici con un determinato Indirizzo Produttivo .

Un *Servizio Offerto* appartenente ad un *Tipo Servizio* per il quale è stata specificata una propedeuticità può essere sottoscritto solo se è stato sottoscritto uno dei *Servizi* appartenenti al *Tipo Servizio* propedeutico e la sua durata deve essere compresa nel periodo di sottoscrizione del *Tipo Servizio* propedeutico.

Specie/ Razze per Tipo Servizio

Specie o Razze con un determinato Indirizzo Produttivo che possono essere gestite dal Tipo Servizio.

La sottoscrizione di un Servizio può essere subordinata alla presenza nell'Allevamento, o nell'Allevamento per il

Produttore, di Animali di una Razza e/o Specie specifici con un determinato Indirizzo Produttivo.

Tipi Prestatore

Indica quale *Tipo Attività* (Professione Zootecnica) è necessaria per un determinato *Tipo Servizio* e quale *Ruolo Censimento* deve avere la Persona che può prestare il servizio.

Tipi Servizio

Sono una descrizione di un gruppo di Attività (*Servizi*) che qualche Ente (Persona Giuridica) può offrire ad una Persona, un Produttore o un Allevamento.

Ogni *Tipo Servizio* deve appartenere ad una Famiglia di Servizi.

Un *Tipo Servizio* può essere propedeutico ad un altro, creando un albero di *Tipo Servizi*.

Un *Tipo Servizio* può essere visibile a livello Nazionale o nell'ambito della visibilità dell'Utente.